[illegible] Administración: AVENIDA DE MAYO 769 (Porte pago) — Buenos Aires, lunes 19 de mayo de 19[illegible]

Toda la correspondencia destinada a la Redacción debe ser dirigida al director.

Como el diario no puede responsabilizarse por los manuscritos que se le envíen, ruega a los autores guarden copia de ellos.

Dirección Telegráfica: EPOCA, Buenos Aires

Teléfonos: U. T. Administración 7376, Avenida; Administrador, 7373 id.; Director, 7375 id.; Redacción, 7372 id.; Publicidad, 7371 id.; 1 edición, 7374 id.; con 20 aparatos [illegible] tarde.
Cooperativa: 3927, Central.

La Epoca

PRECIOS DE SUBSCRIPCION

CAPITAL
$ m|n. Por mes 2.50. $ m|n. Trimestre 7.50. $ m|n. Semestre 15. $ m|n. Año 2[illegible]

INTERIOR
$ m|n. Trimestre 7.50. $ m|n. Semestre 15. $ m|n. Año 2[illegible]

EXTERIOR
$ oro Por mes 2.50. $ oro Trimestre 7.50. $ oro Semestre 15. $ oro Año 2[illegible]

Número del día, 0.10. — Número atrasado (dentro de los 30 días), 0.20. Pasado el mes $ [illegible] el ejemplar.

Servicio telegráfico especial para LA EPOCA de la United Press y de nuestros corresponsales

Una ola de calor causa grandes estragos en Alemania

El ministro argentino en París será objeto de una demostración

PARIS, mayo 19. — (Especial). M. Louis Barthou presidirá una comida que se ofrecerá el 3 de junio por el Comité Francia América, en honor del nuevo ministro plenipotenciario de la Argentina en esta capital, ingeniero Federico Alvarez de Toledo.

Los aviadores españoles continúan bombardeando a los moros

MADRID, mayo 19 (United). — Un comunicado oficial de Marruecos anuncia que las fuerzas de aviación bombardearon intensamente las posiciones enemigas de Benkarrench.

¿M. Herriot futuro primer ministro?

EL CANDIDATO ESBOZA SU PROGRAMA

Comentarios de "Le Temps"

PARIS, 19 (Especial).—Las declaraciones hechas por M. Herriot después de su llegada a Lyon, sobre el programa que se propone ejecutar en el caso de aceptar el Gobierno, comprenden la derogación de la ley de poderes especiales que autoriza al Gobierno para decretar medidas económicas, la "deslatinización" de la enseñanza secundaria, el restablecimiento del monopolio de cerillas y una amplia amnistía.

Estas declaraciones provocaron violentas protestas por parte de muchos diarios.

Los propósitos de M. Herriot de seguir una política internacional basada en una cooperación eficaz entre las grandes potencias, para la solución de los grandes problemas, con la promesa de mantenerse dentro de los límites trazados por el sentido común, son considerados por la prensa como bastantes ilusorios, haciéndose notar, además, que M. Herriot nada dice acerca del reconocimiento del Gobierno del Soviet, aunque, por su viaje a Rusia, debiera estar en condiciones de juzgar la conveniencia o inconveniencia de esa medida.

M. Herriot dijo en su declaración: [illegible] se debe proceder con [illegible] dió a entender que en la política internacional obraría con la [illegible] cautela. Sin embargo, la oposición se muestra escéptica por la vaguedad de sus declaraciones sobre las cuestiones de la política exterior e interna.

Es digno de hacerse notar el hecho de que M. Herriot haya evitado toda alusión a la posible anulación del aumento de los impuestos en dos décimos, cuya cuestión causó la caída de M. Poincaré, limitándose a decir: "La política financiera forma parte de la política internacional que nos proponemos seguir, y será fijada en la primera oportunidad".

No manifestó nada acerca de la posible composición del Gabinete, puesto que nada se sabe todavía acerca de si los socialistas aceptarán o no la participación en el Gobierno.

M. Herriot pasó el día de hoy conferenciando con muchos políticos socialistas y con los jefes de su propio partido, y se propone presidir a mediados de semana una asamblea de los radicales, en la cual se resolverán muchos asuntos de importancia.

"Le Temps", en un comentario pesimista, dice:

"El radicalismo, comprometido y extraviado más allá de los límites razonables por la actitud que ha adoptado y por las alianzas contraídas con los partidos de oposición, llega al Gobierno en circunstancias extremadamente peligrosas para el país y para la propia existencia del partido. A sus ideas negativas van aparejados sus actos destructivos".

La fiesta de la escuela de caballería de Pinerolo

ROMA, mayo 19 (United). — El rey se dirigió a Pinerolo, donde asistirá a las fiestas que allí se realizarán hoy festejando el centenario de la escuela de caballería.

URUGUAY

El aniversario de la batalla de Las Piedras — El estado de Ulises Fávaro — Clausura de una sucursal bancaria — La salud del ministro de Hacienda — El incidente de la nave "Italia"

Montevideo, mayo 19.—Con gran éxito realizáronse ayer en Las Piedras, los diversos actos conmemorando el aniversario de dicha batalla.

El mercado de lanas está paralizado. Entraron 102 fardos. El trigo se cotizó 4.00, encalmado. El maíz a 4.50, flojo. El lino a 8.20, flojo.

Anoche reagravóse el estado de Ulises Fávaro, esperándose por momentos un fatal desenlace.

La Tablada abrió activa y con oscilaciones sostenidas, especialmente para el ganado de abasto.

La sucursal del Banco Británico, en [illegible], será clausurada.

Sigue enfermo el ministro de Hacienda, señor Cosio.

Esta tarde concurrirá a la Cámara de Diputados el ministro de Relaciones Exteriores, doctor Manini Ríos, a dar explicaciones con respecto al atentado cometido a bordo de la nave "Italia" contra los periodistas y fotógrafos. El doctor Manini Ríos, tiene pruebas de que el atentado se produjo de modo que es seguro que, aunque por cortesía diplomática trate de [illegible] la magnitud del hecho, informará que ya ha adoptado las oportunas medidas y que el ministro de Italia [illegible] amplias satisfacciones.

Estado de la huelga del Ruhr

BOCHUM, mayo 19 (Especial). — Los cuatro sindicatos de los mineros en huelga rechazaron el veredicto del tribunal de arbitraje de Berlín, en el cual no se acuerda a los obreros el pago de salario por las horas extraordinarias de trabajo.

Los representantes de las empresas celebrarán hoy una conferencia pero se cree que se pronunciarán en favor del mantenimiento del veredicto pronunciado con la intervención del ministro de Trabajo, señor Brauns, y que por consiguiente, el "lock out" continuará.

Los mineros aceptan el arreglo que el veredicto propone para los salarios, pero insisten en el pago de las horas extraordinarias, manifestando al mismo tiempo su buena disposición para reanudar el trabajo, para que Alemania pueda dar cumplimiento a sus obligaciones. Acusan a las empresas de impedir intencionalmente la reanudación del trabajo.

Los sindicatos exhortan a sus miembros a no prestar oídos a la propaganda comunista, que trata de implantar un régimen de violencia en la cuenca del Ruhr.

El príncipe Humberto

NOVARA, mayo 19. (United). — El príncipe Humberto visitó el histórico campo de batalla.

Partió para Taormina el Sr. Benes

ROMA, mayo 19 (United). — Anoche a las 23 horas se ausentó para Taormina el señor Benes.

La carrera ciclista de Italia

TARANTOL, mayo 19 (United). — En la quinta etapa de la carrera ciclista del giro de Italia, ganó Gay.

Epidemias de tifus

BERLIN, mayo 19 (United). — En diversos distritos de toda Alemania están ocurriendo epidemias que tienen todos los síntomas del tifus, sin serlo propiamente.

La ola de calor que se está dejando sentir es la causante de lo que ocurre.

En Bamberg hubieron dos casos fatales y los enfermos de gravedad son numerosos; en Hameln el número de enfermos sigue en aumento. Más de 166 hombres de la Reichswehr han sido hospitalizados.

La enfermedad la causa la carne pútrida y tiene todos los síntomas de la fiebre tifus asiática.

El desarme naval

ROMA, mayo 19 (Especial). — "Il Corriere Italiano" opina que debe convocarse en breve a una conferencia a las Naciones europeas con objeto de tratar la cuestión de la limitación de los armamentos, terminando la obra de la Conferencia reunida en Wáshington en 1921.

Añade que es muy necesario un acuerdo para conseguir el equilibrio de las fuerzas navales del Mediterráneo, donde Gran Bretaña tiene el propósito de concentrar una fuerza suficiente de unidades para poder hacer frente a las flotas combinadas de Italia, España y Francia.

El diario citado agrega que Francia se está preparando para cumplir el programa de M. Poincaré, quien, durante la guerra de Libia, declaró que "la flota francesa debe estar en condiciones de hundir a la italiana en cuarenta minutos".

Termina diciendo "Il Corriere Italiano" que en el año 1930 Francia tendrá una superioridad naval absoluta sobre Italia, con objeto de poder transportar con toda seguridad sus tropas africanas a través del Mediterráneo.

La radiotelegrafía y las relaciones entre los países americanos

N. YORK, mayo 19, (Especial). — Mr. Hiram Percy Maxim, presidente de la Liga de Trasmisiones Radiotelegráficas, publicó hoy una declaración en la que dice que el éxito de los ensayos que se realizarán por los aficionados tanto en Norte América, ejercerá una gran influencia en el estrechamiento de las relaciones ya existentes.

Agregó que dicho éxito marcará también una etapa en el movimiento que actualmente se realiza en todo el mundo en favor de la comunicación radiotelegráfica individual.

"Es mi mayor esperanza —continúa— que esos ensayos demostrarán a los sudamericanos la importancia que tiene el hacerse socio de la Unión de Aficionados del Radio, cuyo primer congreso se celebrará en París durante la Pacua de 1925.

"Trabajemos para llegar a ese fin, poniendo todo nuestro entusiasmo y nuestro esfuerzo para ue tengan el mejor éxito esos ensayos panamericanos, probando así cuán enormemente extendida está la afición a la radiotelegrafía en todo el mundo".

Un descubrimiento científico

ROMA, mayo 19 (Especial). — El inventor estadounidense Mr. John Hays Hammond (junior) partió hoy con destino a Londres, donde se propone demostrar ante el Almirantazgo británico las excelencias de su invención acerca de las transmisiones radiográficas, después de haber firmado un contrato con el gobierno italiano para la compra de varias instalaciones.

El invento de Mr. Hammond tiene por objeto no solamente asegurar el secreto en las transmisiones, sino que permite a cada estación enviar varios mensajes simultáneos. Se hace notar que el invento será muy útil en los tiempos de guerra, porque opera con ciertas combinaciones en el largo de las ondas, que debe ser conocido antes de transmitirse el mensaje.

El conflicto minero en el Ruhr

BERLIN, mayo 19 (Especial).—Los huelguistas de la región del Ruhr y especialmente sus esposas, se manifiestan desesperados por el rechazo del arbitraje.

Según informaciones recibidas de Gelsenkirchen, un grupo numeroso de mujeres atacó a la municipalidad, solicitando enérgicamente las manifestantes que se les proporcionaran raciones alimenticias.

A causa de manifestaciones análogas realizadas en Rotthausen, la policía se vió obligada a intervenir para evitar disturbios.

En Hattingen las mujeres de los mineros, armadas de palas y picas, extrajeron el fuego de los fogones, para impedir el funcionamiento de las máquinas. Las minas se hallan en peligro de que se inunden.

Las manifestaciones de las mujeres infunden mucho temor, porque se las estima como actos preliminares encaminados a obtener que los obreros imiten su ejemplo.

BERLIN, mayo 19 (Especial) — Se informa de Essen que los propietarios de las minas aceptaron el fallo arbitral y de acuerdo con las prácticas establecidas, el obierno se propone declararlo obligatorio.

No se cree que los mineros se manifestarán irritados por esta actitud gubernativa, aunque es posible que formulen objección contra el carácter obligatorio que se pretende dar al fallo.

La familia real italiana

TURIN, mayo 19 (United). — Llegaron la reina Elena y las princesas, quienes vienen a asistir a las fiestas de Pinerolo.

Centenario de la batalla de Chacabuco

El presidente de la República del Perú invitó a los festejos al gobierno argentino

El presidente de la República Peruana, don Augusto B. Leguía, ha invitado al excelentísimo señor presidente de la Nación por medio de la siguiente carta autógrafa, para concurrir a la celebración del centenario de la batalla de Ayacucho: Augusto B. Leguía, presidente de la República Peruana, a S. E. el señor Presidente de la República Argentina. Grande y buen amigo: Tengo la honra de invitar a vuestra excelencia a que se digne concurrir, si le fuera posible personalmente, a las fiestas con que el gobierno y el pueblo peruanos se proponen celebrar, en 9 de diciembre de este año, el primer centenario de la Batalla de Ayacucho, epopeya que determinó la consolidación de los principios de la libertad y de independencia que años antes proclamaran los caudillos de la emancipación americana.

Abrigo la esperanza de que V. E., al aceptar esta invitación querrá ver en ella la expresión de los sentimientos amistosos que animan al Perú hacia ese noble país, cuyo engrandecimiento anhelo cordialmente.

Hago muy sinceros votos por la felicidad del pueblo argentino y por la ventura personal de V. E., a quien tengo la honra de reiterarle el testimonio de mi más alto aprecio. De V. E., leal y buen amigo. (Firmado) **Augusto B. Leguía.** Refrendada: El Ministro de Relaciones Exteriores, **A. Salomón.**

El excelentísimo señor Presidente doctor de Alvear ha contestado en los siguientes términos:

Marcelo Torcuato de Alvear, Presidente de la Nación Argentina, a su excelencia el doctor Augusto B. Leguía, presidente de la República Peruana. Grande y buen amigo: He tenido el honor de recibir la carta autógrafa de V. E., por la cual os dignáis invitarme para concurrir personalmente, si posible fuera, a las fiestas con que el pueblo y gobierno peruanos se proponen celebrar el primer centenario de la Batalla de Ayacucho.

Agradezco mucho a V. E. tan especial atención, pues la considero una nueva prueba de la fraternal amistad que une a nuestros países. Me sería muy grato asociarme personalmente a ese acontecimiento, en cuya realización encontrarán las naciones de Sud América oportunidad de rememorar la epopeya de sus glorias comunes y de exteriorizar, una vez más, el culto de su solidaridad en el pasado, en el presente y en el porvenir. Es muy probable que las atenciones de mi cargo han de pri[illegible] V. E., que mi gobierno concurra a la ceremonia por medio de una representación digna de la magnitud del acto y que sabrá interpretar los sentimientos que el pueblo argentino abriga para el pueblo del Perú.

Aprovecho esta oportunidad para presentar a V. E., mis mejores votos por la prosperidad y grandeza de la República Peruana, así como por la ventura personal de V. E., de quién me subscribo leal y buen amigo. (Firmado) **Marcelo T. de Alvear.** Refrendado: **Angel Gallardo.**

Dada en Buenos Aires, Capital de la República Argentina, a 14 de mayo de 1924.

2a. EDICION

Fué solucionado el conflicto obrero en Tafí

TAFI VIEJO, mayo 19. — La clausura de los talleres de Tafí Viejo fué solucionada esta tarde. El personal que ha reanudado sus actividades asciende a 1231 obreros.

Mañana correrá un tren de Tucumán conduciendo el personal que completará el número de obreros que regularmente asciende a dos mil.

En todos los círculos obreros reina la mayor tranquilidad, notándose el mayor orden entre los trabajadores.

Celebración del 25 de Mayo

FORMARAN LOS INSTITUTOS DEL EJERCITO Y LA ARMADA. DECRETO DEL P. E.

El P. E. ha dictado un decreto refrendado por el ministro de Guerra, disponiendo que el día 25 del corriente, a las 13 horas, se encuentren formadas con uniforme de gala, las siguientes unidades:

Brigada de marina, Escuela Naval y Militar, Escuela de mecánicos, Escuela de artillería, Escuela de torpedistas, Escuela de electricidad, brigadas de institutos del ejército: batallón de infantería del Colegio Militar, Escuela de suboficiales, regimiento 1o. de caballería, granaderos a caballo "General San Martín".

Comandarán la brigada de marina el capitán de fragata Agustín S. Eguren, y la de institutos del ejército, el teniente coronel Julio C. Costa.

Para comandar en jefe las fuerzas ha sido designado el coronel Enrique R. Piloto.

La escolta y ayudantes serán dados por el comando de la 1a. división del ejército.

Para rendir honores al presidente de la República la Escuela Naval formará en la calle Rivadavia, con frente al Norte, su izquierda dará frente a la Catedral y el batallón de infantería del Colegio Militar con su derecha en el mismo edificio, frente al Sur.

Terminados los honores las tropas desfilarán ante el presidente, por Victoria, Balcarce, Rivadavia, Avenida de Mayo, Florida hasta la plaza San Martín, debiendo pasar en columna de honor frente a la estatua del prócer y retirarse a sus respectivos cuarteles.

Las unidades enumeradas quedan a las órdenes del comandante en jefe de las fuerzas, desde la fecha.

Por el mismo decreto se invita a los oficiales asimilados, guerreros del Paraguay, expedicionarios al desierto y retirados, a concurrir a las 12.45 horas, a la Casa de Gobierno, salón blanco de la presidencia, para acompañar al presidente de la República en el ac[illegible]

Servicio de la deuda interna

Durante el transcurso de la presente semana la junta administrativa del Crédito Público Nacional procederá al pago de los cupones atrasados de varios empréstitos internos, cuyos servicios ascenderán a medio millón de pesos moneda nacional.

Registro de contratos núm. 138

El P. E., por decreto de la fecha, nombró adscripto al registro de Contadores públicos No. 138 de la capital, al escribano nacional señor Adolfo A. Cerri.

ADMINISTRACION NACIONAL

Aduanas del Interior

El Departamento de Hacienda giró el importe de las planillas de haberes y gastos por el mes de abril último, de las aduanas de Posadas, Paraná, San Juan y Rosario.

Diferencias de sueldos

Con destino al pago de las diferencias de sueldos del personal, por los meses de enero, febrero y marzo últimos, la Tesorería General de la Nación entregó al Ministerio de Agricultura la cantidad de 248.000 pesos moneda nacional.

Jornales de Obras Públicas

Al habilitado del Ministerio de O. Públicas le fueron entregados hoy por el Departamento de Hacienda pesos 150 mil moneda nacional, a cuenta del total de los jornales del personal obrero, por el mes de marzo pasado.

Papel para la impresión de billetes

En pago de papeles para la impresión de billetes, suministrado a la Casa de Moneda, la firma comercial A. M. Peeblos y Sons recibió de la Tesorería General de la Nación, 19.903 pesos moneda nacional.

Accidentes del Trabajo

De acuerdo con lo que dispone la ley número 9688, a la sección Accidentes del Trabajo de la Caja Nacional de Jubilaciones y Pensiones Civiles le fueron entregados hoy por el Ministerio de Hacienda 1644.84 pesos moneda nacional, suma que deberá ser distribuída entre los obreros Miguel Sproñero y Vicente Griffo, en concepto de indemnización por accidentes sufridos durante las horas de trabajo.

De la suma expresada 751.34 pesos corresponden al obrero Sproñero y el resto, o sean 893.50, deberán ser entregados al obrero Griffo.

Exoneración de un empleado

El Ministerio de Hacienda exoneró al expendedor de 2a. de habilitación y valores de la Administración de Contribución de Patentes y sellos, señor Enrique Benenti.

Carcel de encausados

El Ministerio de Justicia concedió licencia por el término de dos meses sin goce de sueldo al guardia 3o. de la Carcel de [illegible] señor Salvador Missinis.

Información local de última hora

Declaróse feriado para toda la República el sábado 24 del [illegible]

DECRETO DEL PODER EJECUTIVO

En las primeras horas de la tarde, el presidente de la República suscribió un decreto del Ministerio del Interior, por el que se declara feriado para todo el territorio de la República el día 24 del corriente mes.

En los considerandos de dicho decreto el P. E. expresa que es deber de los poderes públicos propender a la más amplia y solemne conmemoración patriótica de las grandes fechas de la historia nacional.

Se agrega que diversas corporaciones de carácter patriótico y popular se proponen conmemorar el 25 de Mayo, con actos a realizarse en la víspera, en atención a que aquella fecha coincide con la festividad ordinaria del día domingo, y teniendo en cuenta que la costumbre ha limitado a las horas de la mañana el funcionamiento de las reparticiones públicas y las actividades del trabajo, en sus distintas manifestaciones durante los días sábados, por lo que, la declaración del feriado sólo afectaría en reducida esfera el movimiento administrativo y el trabajo en la República.

Comisión de Poderes del Senado

Esta tarde continuó la Comisión de Poderes del Senado ocupándose de los diplomas de Jujuy y Mendoza cuyo despacho viene postergádose hasta que el diputado Dr. Saccone termine la impugnación que está formulando para demostrar la adulteración de actas electorales, etc.

El ex-interventor Dr. Gómez concurrió esta tarde haciendo una extensa exposición acerca de su actuación al frente de la misión federal.

Probablemente mañana será oído el senador por Mendoza señor Puebla.

El impuesto a las alhajas

Pedido de los joyeros

Una misión de joyeros entrevistóse con el ministro de Hacienda para solicitarle que el impuesto a las alhajas no se haga extensivo a las joyas construídas con plata o metales nobles y con adornos de cristales o cerámicas.

La fórmula para los balances bancarios

POR DECRETO DEL P. E. HA SIDO MODIFICADA

El presidente de la República suscribió un decreto del Ministerio de Justicia, por el que se modifica la fórmula para balances de Bancos, aprobada por resolución de fecha 31 de octubre de 1923.

La presentación de los balances en dicha fórmula será obligatoria a partir del 30 de junio próximo.

Al dictarse el anterior decreto, se han tenido en cuenta las observaciones hechas por la Asociación de Bancos a modelos para fórmulas de balances adoptados por resolución del 31 de octubre último y el dictamen de la Inspección General de Justicia, repartición ésta que aconsejó algunas modificaciones en los rubros de la referida fórmula.

Profesorado Nacional en Provincias

HABERES POR ENERO, FEBRERO [illegible]

El Ministerio de Hacienda giró en la fecha el importe de las planillas de haberes y gastos de los siguientes establecimientos de enseñanza en el interior:

Por enero, febrero y marzo: Colegio Nacional de Paraná.

Por abril: Escuelas Normales Mixtas de Bahía Blanca, Lincoln, Esperanza, Gualeguaychú, Mercedes (Corrientes), Bell Ville, Río Cuarto, Villa Dolores (Córdoba), Mendoza y San Francisco de Monte de Oro; Escuela Normal de Preceptores de Chascomús, id id de Maestros de Salta, id id de Profesoras de Rosario y Colegio Nacional de San Nicolás.

Sociedades Anónimas

El P. E., por intermedio del Ministerio de Justicia, aprobó las reformas introducidas en los estatutos de la Sociedad Anónima Compañía Exportadora de Carnes Argentinas.

Justicia de paz, letrada y federal

El Departamento de Hacienda giró el total de las planillas de sueldos y gastos por el mes de abril último, de los juzgados de paz de Misiones, Chaco, Formosa y Neuquen y del juzgado letrado de Misiones.

También fueron liquidadas las planillas de haberes y gastos por el mismo mes, de los juzgados federales de Mercedes (Bs. As.) y Paraná y de la Cámara Federal de Apelaciones de Rosario.

Regresó a Santa Fe el gobernador Sr, Aldao

ROSARIO, mayo 19. — Regresó a la capital de la provincia el gobernador doctor Ricardo Aldao, quien viniera a esta ciudad con objeto de presidir la Exposición inaugurada ayer.

SANTA FE, mayo 19. — Acompañado del ministro Dr. Antille, llegó hoy a esta capital, el gobernador de la provincia doctor Aldao. Los ministros señores Urdániz y Araya, permanecerán hoy en Rosario para emprender mañana viaje de regreso.

Desnaturalización de alcoholes destinados a la iluminacion

RESOLUCION DEL MINISTERIO DE HACIENDA

La Compañía Argentina de Alumbrado a Alcohol se presentó al Ministerio de Hacienda, solicitando se le permitiera continuar usando su fórmula particular para desnaturalizar alcoholes destinados a iluminación, así como para efectuar las operaciones de desnaturalización en sus depósitos particulares.

En atención a los informes producidos, y considerando que no existe inconveniente en acceder a ese pedido, el Ministerio de Hacienda ha dictado en la fecha la siguiente resolución: "Accédese a lo solicitado, debiendo la Compañía trasladar al depósito fiscal de desnaturalización, sus alcoholes inmediatamente después de desnaturalizados, del cual no podrán ser extraídos sin previo análisis que los declare en condiciones de ser librados al consumo, y la correspondiente autorización de la Administración General de Impuestos Internos".

Caja Nacional de Ahorro Postal

DIOSE POR TERMINADA UNA MISION INVESTIGADORA. DECRETO DEL P. E.

Por un decreto dictado en la fecha dióse por terminada la misión investigadora que se confió a la comisión designada el 4 de octubre de 1923. [illegible] comisión a la administración de la Caja Nacional de Ahorro Postal para que se expida acerca de las reformas aconsejadas por aquella.

Seguidamente reproducimos los considerandos del decreto en cuestión:

"Que del mismo se desprende que la institución ha desenvuelto su acción dentro de las normas fijadas por la ley de su creación, sin que los procedimientos seguidos en los casos que se mencionan y observados en virtud de una diferente interpretación de algunos preceptos legales hayan perjudicado sus intereses y sin que resulte cargo alguno que afecte la honestidad con que la Caja ha sido administrada;

"Que las reformas aconsejadas por el propósito a que responden, deben ser objeto de atento estudio a fin de proponer al H. Congreso las correspondientes modificaciones a la ley".

Exportación de carne a la Gran Bretaña

IMPORTANTE CONTRATO DEL FRIGORIFICO "ARMOUR" PARA EL APROVISIONAMIENTO DEL EJERCITO

La división del contralor del comercio de carne informa que el teniente coronel del ejército británico señor S. Hutchins, quien se encuentra actualmente en el país ha formulado un contrato con el frigorífico "Armbur" para la remisión de una partida de carne "conserva", por valor de cuaranta mil libras esterlinas, destinada al aprovisionamiento del ejército colonial inglés.

Esto producto deberá ser entregado en el plazo de noventa días, habiéndose efectuado ya la primera remesa a Inglaterra el día 25 de abril último.

El comandante Hutchins fiscaliza personalmente la elaboración de los productos adquiridos.

La misma información establece que existe un contrato para proveer de carne congelada al ejército permanente inglés, a razón de $ 0.25 moneda nacional la libra.

INTENDENCIA DE GUERRA

GASTOS DEL EJERCITO Y LA ARMADA

A la Intendencia de Guerra le fueron entregados $ 100.000 m|n., a cuenta del total de los gastos del ejército, por el mes de abril último.

—Con destino al pago de los gastos efectuados durante el transcurso del mes de marzo, la Intendencia de Marina recibió $ 100.000.

Intervención Nacional en Santiago del Estero

PARA VIATICOS DEL PERSONAL SE GIRARON 40.000 $

De acuerdo con lo que dispone un decreto dictado en acuerdo general de ministros, el ministerio de Hacienda, por intermedio de la Tesorería General, giró en la fecha al interventor nacional en Santiago del Estero, la suma de 40.000 pesos moneda nacional, suma que deberá invertirse en el pago de los viáticos del personal civil y militar de la misión federal a su cargo, por el mes de abril último.

Jubilaciones y pensiones ferroviarias

NOMINA DE LOS BENEFICIOS ACORDADOS POR EL DIRECTORIO

El Directorio de la Caja Nacional de Jubilaciones y Pensiones de Empleados y Obreros Ferroviarios, acor[illegible]

Jubilaciones ordinarias: a Juan Wieland, Victoriano Díaz, Carlino Vittorio Mastropietro, del F. C. Central Argentino; Camilo Di Crescenzo, Rafael Bernardo Rodríguez, del F. C. Oeste de Buenos Aires; Mario Antoni Barla, Cesar Piccinini, del F. C. del Sud; Milan G. Pavcovich, del F. C. Cental de Córdoba; Francisco Melitone Goicoechea, del Mercado Central de Frutos.

Jubilaciones por invalidez: A Manuel Emilio Lojo, José Di Leo, Bernardo García, del F. C. Pacífico; Carlos Grillo, Teodoro Soubié, del F. C. Oeste de Buenos Aires; Manuel Suárez, del F. C. Santa Fe; Amable Formini, de la Compañía General de FF. CC. en la Provincia de Buenos Aires; Rosa Dinardi, del F. C. Central Argentino.

Jubilaciones por retiro voluntario: A Juan Bautista Baccino, del F. C. Central Argentino; Antonio Mejía García, del F. C. Santa Fe.

Además, acordó pensión a los sucesores de Angel Serosati, José Giacopinelli, del F. C. Oeste de Buenos Aires; Anastasio Alli, Agustín Parra, del F. C. del Sud; José Blanco Rossi, del F. C. Central Argentino; Enrique Terzi, del F. C. Pacífico.

El nuevo gobierno de Tucumán

TUCUMAN, mayo 19. — El gobernador de la provincia doctor Campero abolió el sábado inglés, habiendo concurrido él mismo a su despacho el sábado de la semana anterior.

Esta tarde firmó varios nombramientos de jefes de oficinas y otros cargos de la administración provincial.

Han sido citadas para hoy las cámaras legislativas.

En los círculos políticos se sigue comentando el asunto relacionado a la consideración del diploma del señor Sánchez Loria y espérase sea rechazado, al menos por los diputados radicales.

Magisterio Nacional en los Territorios

El Consejo Nacional de Educación recibió del ministerio de Hacienda la suma de 500.000 pesos moneda nacional, destinada al pago de los haberes de los maestros que prestan servicios en las escuelas nacionales que funcionan en los territorios, por el mes de abril último.

Territorios nacionales

En uso de licencia, se halla en esta capital el gobernador del Territorio Nacional de La Pampa, señor Jorge More.

Liga de almaceneros minoristas

LLEGADA DE UNA DELEGACION ROSARINA

Ha llegado a esta capital una delegación constituída por comerciantes del Centro Unión de Almaceneros, de Santa Fe, con el objeto de hacer entrega de un pergamino de socio honorario de esa entidad, a la sociedad gremial con personería jurídica Liga de Almaceneros Minoristas y Anexos.

Con tal motivo se realizará en el local social de esta última, Alsina 489 una recepción íntima.

Lo Comisión Rosarina la forman los delegados señores: Jame Colomar, José Unti, Bautista Rastelli, Marcos Brán y Carlos Pirinoli.

Universidad de Buenos Aires

El habilitado de la Universidad Nacional de Buenos Aires percibió del Ministerio de Hacienda $ 200.000 m|n., en concepto de saldo del subsidio que le acuerda la ley de presupuesto, por el mes de febrero del año en curso.

Se reunirá mañana el Senado bonaerense

LA PLATA, mayo 19.— Han sido citados para mañana los miembros de la Cámara de Senadores de la Provincia a objeto de considerar los asuntos del orden del día, entre los que figuran los siguientes: convenio con el Banco de la Provincia sobre el mecanismo respectivo de impuestos y rentas del estado; construcción y explotación de un mercado general de hacienda en Avellaneda; reglamentación de los anticipos y préstamos acordados por la Caja Popular de Ahorros; partida para funcionamiento y gastos de los juzgados de paz; modificaciones al artículo 26 de la Ley de Impuestos al Comercio e Industrias; modificaciones a varios artículos de la Ley de Enjuiciamiento de magistrados.

LA PLATA, mayo 19.— La Cámara de Diputados se reunirá el miércoles próximo a las 15.30 a objeto de considerar los asuntos que figuran en la orden del día.

CENTROS ESTUDIANTILES

Estudiantes de Agronomía y Veterinaria. — En las últimas elecciones de autoridades de este Centro para el período 1924-25 resultó electa la lista blanca, integrada por los siguientes alumnos: Presidente, Roberto Abbondanza; vicepresidente, Carlos Miranda; secretario general, Martín Ezcurrá; secretario de actas y notas, Mario Manfredi; secretario de correspondencia, Lulio Lachnicht; tesorero, Alberto Lacaze; protesorero, Marcos Reisel, director de revistas, Carlos Bauert delegados ante el Consejo Directivo de la Facultad, Ricardo Chilibroste, Héctor Peralta Ramos, Miguel Savio, Ricardo Viera, C. Pires, E. Orfila y J. Sarciat.

Jubilaciones y pensiones civiles

El P. E., por decreto de la fecha, acordó pensión por el término de quince años, a la señora Teresa Clementina Máxima y doña Clementina Paulina Malmierca, hijas del ex-jubilado Rodolfo Nicador Malmierca.

—Por otro decreto acordóse jubilación ordinaria a Manuel Seijó Vázquez, carpintero del Banco de la Hipotecario Nacional.

Cruz Roja Argentina

La conscripción de socios se realiza con gran actividad y entusiasmo

Instrucciones para oficiales voluntarios

En medio del mayor entusiasmo de los asociados y encontrando en el público la mejor acogida, prosigue la labor de la Cruz Roja Argentina que viene celebrando, como es sabido la conscripción de mayo.

En el día de ayer fueron numerosísimas las adhesiones que se recibieron en la sede social de la institución así como elevada la cantidad de nuevos socios hechos por las comisiones visitadoras.

A este respecto, la Junta Directiva de la Cruz Roja nos pide la publicidad de las instrucciones que se imparten a los oficiales voluntarios que efectúan las conscripciones.

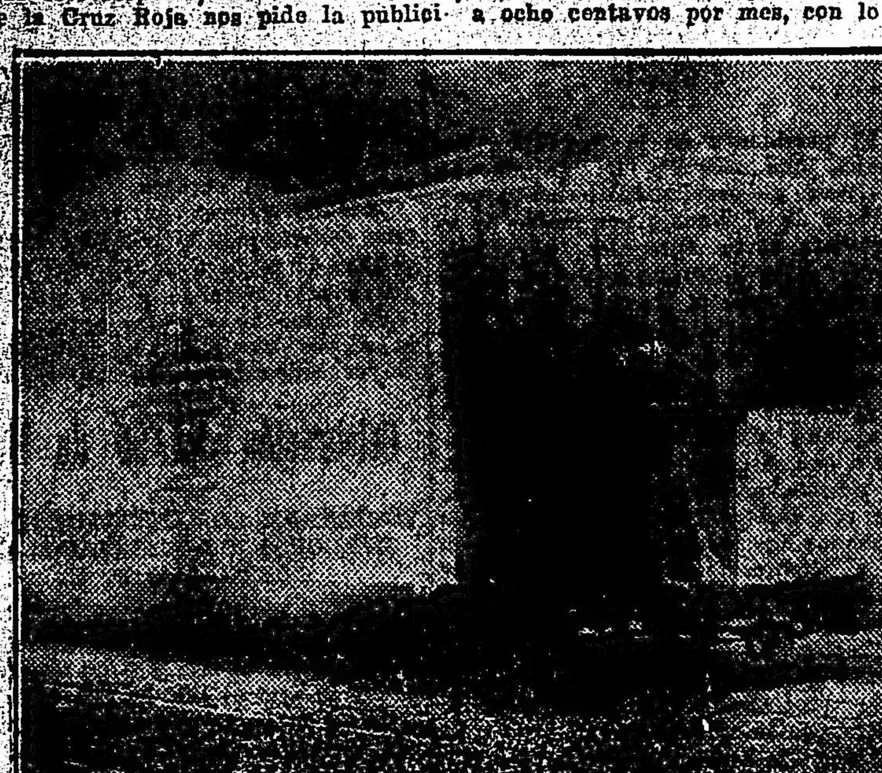

El coche del Anglo Argentino que artísticamente iluminado, con el emblema de la Cruz Roja, recorría anoche las calles de la ciudad, llamando justamente la atención.

Dicen las instrucciones:

"1.o — Para obtener éxito en sus gestiones, el Oficial debe instruir a la persona c? quien, va a solicitar su inscripción sobre la obra humanitaria y benéfica que la Cruz Roja realiza en todo el mundo, haciendo notar que la Cruz Roja Norteamericana invirtió ciento sesenta y seis millones de dólares para socorrer a los heridos y sus familias y mejorar la situación de los prisioneros y amortiguar el hambre de todos los combatientes.

2.o — Le explicará en seguida que la Cruz Roja trabaja activamente en tiempo de paz para estar preparada y poder combatir las plagas, pestes y toda clase de calamidades públicas, como ser terremotos, inundaciones u otras catástrofes, inculcando además en todo el pueblo los principios fundamentales de la higiene individual colectiva y atendiendo, al mismo timpo, a los enfermos y socorriendo al niño, a la mujer, al pobre, al desvalido y al anciano.

3.o—Le hará notar luego que esta conscripción de socios se lleva a cabo para cumplir en todas su partes con esa noble finalidad y que no solamente se realiza en la República Argentina, sino igualmente en todas las Repúblicas Sudamericanas siendo apoyada por todos los gobiernos lo cual [illegible] de esta jornada, sea la que tenga mayor número de inscriptos y más fondos, destacándose así de todas las demás Naciones.

4.o — Le indicará después que, a fin de esa obra de previsión y de asistencia social pueda cumplirse, es necesario que cada uno contribuya con una pequeña cuota, que abonará vez por año. Le hará presente al efecto, que existen seis categorías de socios:

1o. Adherente, cuya cuota anual es de $ 1.

2.o Contribuyente, cuya cuota anual es de $ 5.

3o. Activo cuyo cuota anual es de $ 12.

4.o Cooperador, cuya cuota anual es de $ 60.

5.o De Mérito, cuya cuota única es de $ 200.

6.o Protector, cuya cuota única es de $ 500.

Las dos primeras categorías no podrán subdividirse en pagos mensuales o trimestrales sino pagarse íntegramente.

5.o — En seguida solicitará del visitado, con palabra amable, que se sirva indicar en qué categoría de socios desea inscribirse y caso afirmativo si desea contribuir con alguna suma adicional. En caso de que su contestación fuese negativa, el oficial le solicitará se digne inscribirse por lo menos como socio Adherente, cuya cuota de $ 1, equivale tan sólo a ocho centavos por mes, con lo cual contribuirá a salvar más de una vida.

6.o — El oficial pondrá todo su empeño en inscribir a todas las personas que habitan la casa que visita.

7.o — Dado el caso de que el visitado no le fuera posible abonar en ese momento la cuota correspondiente se le pedirá quiera indicar el día y la hora que a él convenga para pasar a recogerlo, y se tomará nota de esa adhesión.

8.o — Una vez que el visitado haya abonado su cuota de socio y adicional se le hará entrega del talonario de tarjeta de socio consignándose la cantidad de dinero realmente entregada. Hecho esto, el Oficial se ofrecerá a colocar en el vidrio de la ventana o en el de la puerta cancel del vestíbulo de la casa, la banderita con la insignia de la Cruz Roja, indicadora que en ese domicilio hay por lo menos un asociado.

9.o — En todo caso, sea que el visitado se asocie o no, el Oficial obsequiará con folletos ilustrativos sobre los fines de la Cruz Roja, y le dejará la dirección del Comité de la sección, y del Comité Central de la Cruz Roja, Viamonte 650, Buenos Aires, en previsión de que, el no asociado de inmediato se resuelva a hacerlo después de haberse compenetrado de esos fines por medio de la lectura de dichos folletos.

10. — El oficial debe poner el mayor cuidado en anotar siempre el [illegible]

11. — El oficial debe hablar al visitado con amabilidad en tono cariñoso y suave, recordando siempre y no olvidando jamás que "se consigue mucho más con sonrisa que con la punta de la espada".

12. — El oficial llenará la planilla correspondiente a la recepción de materiales recibidos y devueltos, cuya planilla será visada por el Capitán o Tesorero de la Comisión.

13. — El oficial estudiará detenidamente la ficha y tarjeta de socio. Para tildar las casillas correspondientes a la categoría inscripta hará dos trazos cruzados debiendo utilizar en todo caso lápiz tinta o lapicera.

14. — El Oficial debe estar compenetrado de que realiza una obra realmente patriótica y humanitaria y que el éxito de la conscripción depende de su labor activa e inteligente para conseguir el mayor número de asociados y recursos.

Mercado de trigo

Disponibilidades y necesidades en el mundo

El último boletín de estadística del Instituto Internacional de Agricultura, (Roma) publica un estudio sobre la situación de las disponibilidades y necesidades de trigo en el mundo, en el que se procura determinar, por un lado, las cantidades exportables desde los países exportadores, a partir del 1o. de marzo último, por otro las cantidades que los países importadores deberán todavía recibir para proveer a su consumo, hasta el momento en que comenzarán a ser dis- primeros de marzo habría habido en el conjunto de los países exportadores unos 140 millones de quintales de trigo exportables, mientras que las necesidades probables de importación desde el 1o. de marzo hasta el 1 de julio, para el conjunto de los países importadores no sería superior a 65 millones de quintales. Las disponibilidades presentan pues un gran excedente y puede preverse que en 1o. de agosto de 1924, o sea en el momento en que serán disponibles las nuevas producciones del hemisferio septentrional, habrá todavía en los países exportadores unos 75 millones de quintales de estck exportables de cosecha vieja. Los stocks correspondientes, en 1o. de agosto de 1923, se levaban a unos 32 millones de quintales.

Situación de los cultivos a principios de abril

El mismo boletín informa que en casi todos los países de la Europa septentrional, los cultivos de otoño se allan en retraso, a causa del prolongado invierno; se registran algunos daños provocados por las oladas, especialmente en Bélgica y en Polonia y por las inundaciones. En la Europa central y meridional, las condiciones son un poco mejores, aunque aquí también en diversas regiones, la vegetación se halle en retraso. En el conjunto de Europa, la situación de los cereales sembrados en otoño resultaba, a primeros de abril, inferior a la media, y peor que la del año pasado, en la misma fecha.

La marcha de los cultivos, en cambio, es satisfactoria en el Africa septentrional; en Egipto, donde la formación de las espigas de trigo ya se ha producido casi por todas partes, y la recolección comenzará en el mes en curso, se prevee una cosecha un poco superior a la media.

En los Estados Unidos los cultivos de toño, aunque algo retrasados, han pasado bien el invierno y su condición, a primeros de abril, era superior a la media y mejor que el año pasado.

En la India, las previsiones sobre la cosecha siguen siendo buenas en los principales centros de producción.

En la mayor parte de los países europeos, las labores para las siembras de primavera han sido retrasadas por la longitud de la estación adversa, en diversas regiones septentrionales aun no habían comenzado a primeros de abril. Las siembras han comenzado tarde en Hungría, Bulgaria, Checoeslovaquia, en algunas regiones de Italia. Al principio favorables en el Reino Unido, en Suiza, Austria, Rumania, en condiciones medias en Bélgica, Italia y Checoeslovaquia; é aun no habían podido comenzar en Polonia y en los países bálticos. También en los Estados Unidos las siembras de primavera se han retrasado, pero al principio de abril se efectuaban activamente en circunstancias favorables de clima y de suelo.

La producción de trigo en la India

Un telegrama de Calcuta comunica al Instituto Internacional de Agricultura los datos de la producción del trigo en la India, para un conjunto de Estados y Provincias que el año pasado recolectaron un 85 o|o de la producción total de todo el país. Según tales datos la producción de este año se calcula en 87,4 millones de quintales, contra 82,5 evaluación definitiva de la producción de 1922.

Escuela Normal de San Fernando

Fué rectificado el decreto de licencia concedida a la celadora de la escuela normal de San Fernando, señorita Nélida Rebeca Posse, que debe considerarse con goce de sueldo.

Instrucción Pública

DEMOSTRACION A UN EDUCADOR

Comisión de ex-alumnos de la Escuela "Cornelio Saavedra"

Los ex-alumnos de la escuela "Cornelio Saavedra" que deseen firmar el pergamino al profesor D. W. Jiménez, con motivo de su ascenso a inspector técnico, podrán hacerlo desde hoy hasta el miércoles 21, en el local Rivadavia 2016, de 17 a 18 horas.

Las adhesiones pueden enviarse al presidente de la comisión señor Pedro S. Orgambide.

ESCUELA NORMAL DE CRUZ DEL EJE

Dióse a conocer un decreto del P. E. nombrando en la escuela nacional de Cruz del Eje, en 6 horas de francés, a la maestra normal señorita María Angélica Yanicelli.

—Por otro decreto, aceptóse la renuncia de la señorita María V. P. de Pérez Lozada, de los cargos de profesora de ciencias y letras y de educación física y estética de la escuela normal de Cruz del Eje, y nombróse en su reemplazo a la maestra normal señorita María Angélica López.

FUERON CONFIRMADOS VARIOS PROFESORES

Por decreto de la fecha, confirmóse el siguiente personal de la escuela normal de profesores No. 2 de la capital, señores Martín Rodríguez Etchart, Pedro L. Coni, Anastasio J. Herrera, José D. Romero y Luis Miguel Gómez y maestro de grado al señor Carlos Luis Bosch.

ESCUELA NORMAL DE RESISTENCIA

Se dejó sin efecto el nombramiento de la señorita Angela Tita Codazzi, para el puesto de maestra de grado de la escuela normal de Resistencia, en sustitución de la señorita Lucía Codazzi, debiendo ésta hacerse nuevamente cargo del mismo.

COLEGIO NACIONAL "MARIANO MORENO"

Por intermedio del Ministerio de Instrucción Pública dióse a conocer hoy un decreto del P. E. nombrando jefe de celadores del colegio nacional "Mariano Moreno" al señor Carmelo Romano.

COLEGIO NACIONAL Y ESCUELA NORMAL DE GOYA

El presidente de la república firmó un decreto por el que se confirma en el colegio nacional de Goya a los siguientes profesores: De ciencias y letras, señores Juan V. Galarza Ortiz, José Giorgetti, Renato Pérez González, José Calle; de educación física y estética, señor Antonio María Grosso y nómbrase profesores al Dr. Manuel Farizano Gómez y señor Francisco Ayala y en la escuela normal de Goya a la señora Mercedes Galarza de Lanzarctti y maestra normal señorita María Elena Giorgetti.

ESCUELA NORMAL DE OLTA

Fué nombrado director y profesor de 6 horas de Ciencias y Letras de la Escuela Normal de Olta, el actual profesor de 16 horas de Ciencias y Letras del Colegio Nacional No. 1 del Rosario señor Pedro S. Giménez, en reemplazo del señor Juan B. Ghio, debiendo pasar éste último a ocupar las horas que deja el señor Giménez.

COLEGIO J. M. PUEYRREDON

Reintegróse en las 3 horas de Ciencias que desempeñaba en el Colegio Nacional "Juan M. de Pueyrredón", el señor Ricardo Barrera, dejándose en consecuencia sin efecto el decreto de 1 de mayo de 1923 por el que fué declarado cesante.

ESCUELA NORMAL DE CORRIENTES

La profesora de la cátedra de ciencias y letras de la escuela normal de profesores de Corrientes, señora Celia de B. de Varela, pase a prestar servicios a la normal mixta de Resistencia en reemplazo del profesor señor Fernando Miranda Gallino, quien pasará a la primera en reemplazo de la señora de Varela.

ESCUELA NORMAL DE PROFESORES DE SANTA FE

Fueron aprobados los servicios prestados en la escuela normal de profesores de Santa Fe, desde el 1o. de julio hasta el 31 de diciembre ppdo., por la señorita Rosa E. Derieuly, señor Eugenio Arguellos en la cátedra de ciencias y letras cada uno, en reemplazo del ex profesor señor Roberto Martínez.

LICENCIAS CONCEDIDAS

El P. E. ha acordado las siguientes licencias:

Por 3 meses sin goce de sueldo, al profesor de ciencias y letras de la escuela normal No. 4, Dr. Santiago Torres Blanco y desígnase para reemplazarlo al ingeniero señor José Gilli; 45 días a la maestra de grado de la escuela normal de Tucumán, señorita Clementina Ferreyra y desígnaso para reemplazarla a la señorita Mercedes Angélica Bravo; en la escuela normal de Salta, por 45 días, sin sueldo, a la profesora de ciencias y letras (4 horas), señorita Delia Avellaneda, debiendo reemplazarla la señorita María Sosa; al profesor de ciencias y letras de la escuela normal de Mendoza, señor Horacio R. Castro y desígnase para sustituirlo entre tanto, a la señorita Lidia Rovello; 45 días a la profesora de Educación Física y Estética de la escuela normal de maestras No. 5, señora Hilda de la Precilla de Seljó, debiendo reemplazarla la señorita María Estela de la Precilla.

ESCUELA DE COMERCIO SUD

El Ministerio de Justicia aprobó los servicios prestados en la Escuela de Comercio Sud, por el señor Ricardo de Ezcurra como profesor de mecanografía 6 horas desde el 7 al 29 de febrero último en reemplazo del señor Joaquín J. Rovero.

Situación del mercado de exportación

Cotización de nuestros productos en las plazas extranjeras

PERSPECTIVAS QUE PRESENTAN LAS OPERACIONES CON CEREALES

Durante la última semana, el mercado mundial de exportación no ha presentado mayores alternativas. Para el trigo, las condiciones se han mantenido más o menos como en la anterior semana.

El mercado de maíz, adquirió en general, en los últimos días un tono de firmeza mayor que el de la semana pasada. Para la avena, la cebada y el lino, puede decirse lo mismo que para el trigo. A continuación reseñamos en detalle el movimiento habido en los distintos mercados:

Trigo—

Europa. — Muy pocas alternativas se han registrado en el transcurso de la semana última en los negocios realizados sobre este cereal en los mercados europeos, manteniéndose, más o menos la misma tendencia de la anterior.

La demanda continúa manifestándose en forma activa.

Resulta, interesante el pronóstico formulado por una de las agencias informativas según el cual las compras de las naciones europeas en la actual temporada serán superiores en casi 1.500.000 toneladas a lo que se había calculado, distribuídas especialmente entre Francia, Italia y Alemania.

Al mismo tiempo se asigna a nuestro país y a Australia el rol de satisfacer esas cantidades.

Se cotizaron el jueves en el mercado londinense cargamentos de trigo de 63 1|2 libras de Rosario de Santa Fe por mayor a razón de 44 chelines y 9 peniques por quarter; para junio a 43 con 9; barletta y ruso para junio, a 42 con 9.

Estados Unidos. — En el mercado de Chicago tampoco se han registrado mayores variaciones.

Por los puertos de la Unión se exportaron 257.345 toneladas contra 240.172 en la semana anterior. En la misma del año pasado los embarques alcanzaron a 120.670 toneladas.

Argentina. — A pesar de la cifra que alcanza lo exportado contiene la demanda en forma bastante activa lo que permite que las cotizaciones ofrezcan un tono sostenido habiendo pagado ayer las casas del ramo alrededor de pesos 11.10 por mercadería base 80 kilogramos puesto sobre wagón en Dársena.

Los embarques alcanzaron a 79.140 toneladas contra 139.852 en la semana anterior. Desde el 1ro. de enero 2.58?.402 toneladas por 2.038.260 en el mismo período de 1923.

Maíz—

Europa. — Ha podido apreciarse durante los últimos días una apreciable firmeza en los mercados europeos, en lo que respecta a los negocios de este grano.

En el mercado londinense se cotizaron el jueves cargamentos de maíz con procedencia del Río de la Plata para mayo - junio a razón de 33 chelines por quartier.

Estados Unidos. — También en el mercado de Chicago se observó, desde el martes, una tendencia más firme, pero, asimismo, los precios cierran con una baja de 7|8 de centavos oro americano para julio y de 5|88 para septiembre.

Se exportaron por los puertos de la Unión 3.556 toneladas contra 9.550 en la semana anterior. En la misma del año pasado los embarques alcanzaron a 21.110 toneladas.

Argentina. — En nuestro mercado se operó con bastante animación. Los precios estuvieron firmes, pagando las casas exportadoras pesos 8.00 por lotes que reunieran las condiciones estipuladas en el boleto de la Cámara Gremial puestos sobre vagón en dársena.

Durante la semana se exportaron 98.950 toneladas; en la precedente 196.490. Hasta la fecha, 398.392 toneladas contra 205.989 en igual transcurso de tiempo del año pasado.

AVENA

Europa. —Los precios realizados sobre este forraje no presentaron mayores cambios, habiéndose cotizado el jueves en Londres, cargamentos parciales de avena con procedencia del Río de la Plata para abril-mayo, a razón de 20 chelines y 3 peniques por quarter.

Argentina. — Las casas exportadoras operaron en este renglón en forma regularmente activa pagando precios que ayer oscilaron alrededor de pesos 7.00 por mercadería sana, seca, base 47 kilógramos, puesta sobre vagón en dársena.

Los embarques alcanzaron a 6.151 toneladas contra 14.072 en la semana anterior. Desde el 1.o de enero 187.998 toneladas por 271.429 en el mismo período de 1923.

Guerra y Marina

PENSIONES ACORDADAS

Por decreto de la fecha acordóse pensión al teniente de navío Adolfo O'Connor, y de retiro, a las señoras Manuela Braschi de Carbone, María Pellegrini de Martínez, María Concepción Donato de Becco, Manuel Montero de Duarte, e hijos.

AMPLIACION DE CUARTEL DE PUERTO BELGRANO

El P. E. dictó un decreto firmado en acuerdo de ministros por el que se transfiere para el ejercicio del corriente año la suma de 150.199.84 $ del crédito de 400.000 $ para ejecutar la ampliación del cuartel de Puerto Belgrano, y el crédito de $ 300.000 para la construcción de pabellones de infecciosos en la misma base.

Palacio de Justicia

CUESTIONES SOBRE DIVORCIO

Sentencia del juez Dr. Tobal

Doña M. V. se resentó ante el juzgado del Dr. Tobal, demandando a su esposo don N. R., por divorcio. Fundó su demanda en las causales previstas en el inciso 1o. del artículo 67 de la ley le Matrimonio Civil.

En su despacho de hoy, el Dr. Tobal ha hecho lugar al pedido de la actura, decretando el divorcio por culpa del esposo a quien impone también las costas.

En su sentencia el Dr. Tobal hace interesantes declaraciones de derecho sobre las cuestiones planteadas en autos, sosteniendo en definitiva la siguiente doctrina:

"Si bajo el régimen del Código Civil del Dr. Vélez Sársfield se estableció el principio de la indisolubilidad del matrimonio, y la inhabilidad para casarse, a los cónyuges que hubieran dsuelto un primer vínculo en terrtoro extranjero, en conformdad a las leyes del msmo país, poro que no hubieron podido disolverse según las leyes de la República Argentina, tal régimen y tal prohibición, se refería únicamente al casamiento en la República, como así resulta de la nota al artículo 165 y las fuentes de este texto (Story, Freitas y Código de Chile). La ampitud con que e doctor Vélez, formulara en el artículo 165, la regla de la validez del matrimonio, según la Lex Loci Celebrationis, con las únicas salvedades de la poligamia y del incesto, autorizan a admitir que el antiguo título reconocía la validez de un segundo matrimonio que hubiera contraído un cónyuge divorciado a vínculo en país extranjero que admitiese el divorcio absoluto, aunque el primer matrimonio se hubiese celebrado en la Argentina.

El carácter religioso que Vélez diera al matrimonio en su título, no era obstáculo para esta solución, porque ese carácter se plegaba a todas las creencias y no era exclusivamente el católico que hace del matrimonio sacramental una unión indisoluble.

Al disponer el artículo 159 de Vélez y el 2 de la ley de Matrimonio que la validez del vínculo, se rige por las leyes del lugar en que se celebra, aunque los contrayentes hayan dejado su domicilo para no sujetarse a las leyes que en él rigen, se ha establecido una excepción al principio de que la capacidad se rige por la ley del domicilio.

En vigencia de la ley de Matrimonio, la solución es igualmente favorable a la validez del segundo matrimonio, porque la ampliación que el artículo 2 contiene respecto a las excepciones al principio de la validez según la Lex Loci, no la invalidan, pues al refererirse al matrimonio anterior mientras subsista, esa subsistencia debe examinarse de acuerdo a la ley en que el nuevo matrimonio se contraiga, tenerlos como elementos de apreciación, lo mismo que a sus fuentes y dar al primero la amplitud con que Vélez lo formulara tomándolo de Story.

Pero tratándose de un país como la República Oriental del Uruguay, ligada a la Argentina por los Tratados de 1889, la solución es distinta y no permite reconocer la validez de ese segundo matrimonio porque la enmienda que propusiera el delegado boliviano Vaca Guzmán al artículo 13 del Tratado de Derecho Cvil Internacional, al exigir que la disolución del matrimonio se rigiera por la ley del domicilio matrimonial, pero bajo la explícita condición de que la causal alegada fuese autorizada por la ley que presidió su celebración, extendió el impero de las leyes locales de los países signatarios y en el caso, la indisolubilidad del matrimonio contraída en la Argentina. Así el impedimento a la validez del matrimonio, según la ley del lugar de sucelebración, que e lartículo 11 del Tratado formula: El matrimonio anterior no disuelto legalmente se opone a que el matrimonio tenga valor para la Argentina, aun cuando los jueces orientales hayan podido decretar válidamente el divorcio absoluto es de orden público, y en consecuencia se haya podido celebrar el segundo matrimonio válido para las leyes uruguayas.

El doble criterio que resulta para determinar la validez en la Argentina del segundo matrimonio, según que el divorcio a vínculo y la nueva unión se hayan decretado y celebrado o no en un país signatario de los acuerdos de 1889, sólo puede cesar por la denuncia de esos tratados en la norma que al efecto establecen los mismos. Careciendo de validez el 2o. matrimonio celebrado en Montevideo or un cónyuge divorciado allí de un primero contraído en la Argentina, la convivencia que realicen estos contrayentes, puede fundar la causal de adulterio invocada por la esposa.

JUZGADO DEL Dr. PADILLA

El juez de lo civil Dr. José M. Padilla dictó hoy las siguientes sentencias:

Polent Gregorio contra Gatti Carlos yGeipel Alfredo, cobro ejecutivo. Secretaria: Molina. Rechaza con costas las excepciones.

—Cambucci de Ramírez Teresa contra González Manuel. Secretaria: Caputo, daños y perjuicios. Rechaza la demanda y la reconvención.

—Gartner Bugenio contra Roverano Angel, cobro de pesos. Secretaria: Döllere. Rechaza la demanda y la reconvención.

—Avello Antonio y otros contra Gutierrez José, cobro de alquileres. Secretaria: Döllere. Rechaza las excepciones con costas.

—Picardo Toribio J. contra Nobos Victoria Josefa (sucesión), cobro de honorarios médicos. Secretaría: Molina (h.) Condena a la sucesión al pago de 5.000 pesos.

—Desimoni Lorenzo contra Nicolás del Sol, escrituracion. R. Larreta (h.). Hace lugar a la demanda.

JUZGADO DEL Dr. ZAVALIA

El juez Federal Dr. Clodomiro Zavalía dictó hoy las siguientes sentencias:

Da. Carmelo Duncan contra el F. C. C. de B. A., por daños y perjuicios: condena a éste al pago de 400 pesos, sin costas.

Don Genaro Martínez contra el gobierno de la nación, sobre goce de pensión de amparo que le acuerda la ley 4235; hace lugar.

Señores Alfaya y Cía. contra los señores Albisu y Larronde; declara improcedente la oposición formulada por los demandados, con costas.

Señores Alfaya y Cía. contra don Ernesto Mas; hace lugar a la demanda, con costas.

CAMARA CRIMINAL

La Cámara de Apelaciones en lo Criminal, en su acuerdo de hoy, pronunció las siguientes sentencias:

Carlos Villegas, argentino, soltero, de 43 años de edad, estibador, por homicidio, se confirma y absuelve de culpa y cargo.

—José De Salvio, italiano, de 35 años de edad, casado, albañil, por atentado sin armas a la autoridad; se revoca la sentencia y lo condena a seis meses de prisión.

—Manuel Solares, español, de 30 años de edad, casado, repartidor de pan, homicidio por imprudencia; confirma un año y tres meses de prisión y deja en suspenso el cumplimiento de la pena bajo las condiciones de los artículos 27 y 28 del Código Penal.

—Remigio Arnaut, uruguayo, de 33 años de edad, soltero, clasificador de lanas, por disparo de armas y atentado con armas a la autoridad; reforma y condena a tres años de prisión.

—Abelardo Arturo Pardi, argentino, de 36 años de edad, casado, sin trabajo ni profesión conocidos, por el delito de estafa; confirma en cuanto lo condena a seis años de prisión y a la accesoria de reclusión en un paraje de los territorios del Sur, por tiempo indeterminado y revoca en la parte que impone la reclusión establecida por el art. 51 del Código Penal, en virtud de que se hallaría prescripta la pena de tres años de prisión a que se refiere la planilla de autos.

—Luis Gucimi o Guglini, italiano, de 71 años de edad, viudo, comisionista, por estafa, revoca la condena y lo absuelve de culpa y cargo.

JUZGADO DEL Dr. GARCIA TORRES

Falló hoy el juez del crimen doctor García Torres los siguientes procesos:

José Calo, argentino, de 23 años, soltero, comerciante, y Miguel Calo (hijo) argentino, de 22 años, soltero, comerciante, procesado el primero por homicidio en la persona de Francisco Puntano, ocurrido el 11 de noviembre ppdo., en la calle Matheu 261; y el segundo por lesiones; los absuelve de culpa y cargo.

—Elías Selín Seba, turco, de 25 años, soltero, por quiebra fraudulenta; dos años de prisión y tres de inhabilitación especial, condicional.

—Teodoro Minite, italiano, de 35 años, casado, albañil, por atentado a la autoridad; 6 meses de prisión condicional.

—Federico Di Tulio, italiano, de 49 años, casado, empleado, por abuso de armas y lesiones en la persona del doctor Guillermo Súllivan; un año y 6 meses de prisión, condicional.

—Nemer Bandur, árabe, de 39 años, soltero, herrero, por abuso de armas y lesiones; 2 años y 6 meses de prisión.

—Ana María Pereda, argentina, de 18 años, soltera, por hurto; un mes de prisión condicional.

En Munro cometióse ayer un homicidio

Un hombre fué muerto al parecer con un formón

El autor no ha sido aun individualizado

Desde anoche la policía de Olivos, provincia de Buenos Aires, se halla empeñada en el esclarecimiento de un grave hecho de sangre, desarrollado en Munro. En esta localidad vive, desde hace varios años, Pedro Leimboch, en compañía de su familia, y en la misma finca ocupa una habitación Ernesto Berneker, alemán, de 22 años de edad, soltero, empleado de la Usina de Electricidad.

Ayer, a mediodía, la casa de Leimboch, festejando la terminación de la construcción de varias habitaciones, se sirvió un almuerzo, al que fueron invitadas varias personas, todas ellas de nacionalidad alemana.

A eso de las 18, cuando la mayoría de los circunstantes habíanse retirado, entre los que quedaban, que eran dos personas, parece ser que se produjo un serio incidente, que pronto degeneró en pelea y en esas circunstancias Berneker resultó herido de una profunda puñalada en la tetilla izquierda.

En ese estado, la víctima abandonó la casa y se dirigió hasta el domicilio del vecino J. Bunke, y apenas le dijo que se encontraba mal herido, perdió el conocimiento.

Puesto el hecho en conocimiento del destacamento de la localidad, momentos después la víctima ué conducida a Olivos y luego al Hospital Pirovano, donde dejó de existir esta madrugada, a la 1.30, sin prestar declaración.

Detenidos Leimboch, Ernesto Lohner y Miguel Umeyer que se encontraban en el sitio del suceso cuando llegó la policía, fueron interrogados más tarde por el comisario Juan Antonio Rodríguez, acerca de lo ocurrido, declarando todos que no tenían conocimiento del suceso.

Horas después y ante la amenaza de ser procesados manifestaron unos que la víctima habíase clavado un cuchillo al caer y otros que se había herido en la misma circunstancia, con una botella rota.

En vista de estas contradicciones. el comisario Rodríguez resolvió dejar incomunicados a los tres detenidos y prosigue entre tanto las diligencias del caso, para identificar al homicida y establecer las causas que originaron el hecho.

El médico de policía doctor Ricardo Barreiro Aguirre que practicó la autopsia del cadáver, informa que Berneker ha sido ultimado con un instrumento de mucho filo, que bien podría ser un formón de los que utilizan los carpinteros.

Falsa denuncia

UN HOMBRE QUE RIÑO CON TRES MAS, DENUNCIO HABER SIDO ASALTADO

Después de múltiples averiguaciones practicadas por la comisaría 37a., se ha establecido que el sujeto Manuel Luengo que manifestó anoche haber sido asaltado por tres desconocidos y despojado de un saco conteniendo 100 pesos, en Heredia y Montenegro, formuló una falsa denuncia.

En efecto, Luego estando ebrio se trabó en riña con los supuestos asaltantes a quienes conoce desde hace mucho tiemp oy antes de iniciarse la lucha se quitó el saco donde guardaba sólo 10 pesos, el que desapareció después, presumiendo que se lo haya llevado alguno de sus adversarios.

Se instruye el sumario correspondiente y se prosiguen las diligencias para detener a los prófugos.

GASTOS DE LA POLICIA

A cuenta del importe de los gastos efectuados durante el transcurso del mes de abril pasado, la Policía de la Capital retiró en la fecha de la Tesorería General de la Nación. 10.000 pesos moneda nacional.

Cambios bancarios del día - A la vista

BANCOS	Ing.	Francia	España	Italia	Ale'nia	Suiza	Bél'ca	Holanda	N. Amé.	Brasil
Banco de la Nación Argentina	13.20	16.64	42.—	13.47	—	53.85	14.18	—	302.95	—
Provincia de Buenos Aires	—	—	—	—	—	—	—	—	—	—
Alemán Transatlántico	13.23	16.80	42.—	13.40	—	53.80	14.30	113.—	303.—	33.20
Argentino-Uruguayo	13.24	16.90	42.09	13.41	—	53.86	14.38	113.07	303.86	32.92
Galicia y Buenos Aires	13.22	16.80	42.—	13.50	—	53.90	14.40	113.60	304.40	—
Germánico de la América del Sud	13.24	16.90	42.09	13.41	—	53.86	14.38	113.07	303.86	32.92
Holandés de la América del Sud	41 1|4	13.42	5.39	16.85	—	4.21	15.60	2.—	133.20	34.300
Italia y Río de la Plata	13.20	17.15	41.77	13.44	—	53.72	14.47	112.50	303.—	33.60
Italo-Belga	41 1|4	13.45	5.39	16.80	—	4.22	15.63	2.—	133.20	—
Italo-Sudamericano	13.14	16.83	41.77	13.44	—	53.47	14.47	112.50	302.—	32.70
The First N. Bank of Boston	13.20	17.30	41.80	13.50	—	53.90	14.70	113.—	303.—	33.10
The Nat. City Bank of N. York	13.26	16.94	42.17	13.53	—	53.86	14.48	113.35	303.40	33.—
The Yokohama Specia Bank Limited	13.28	17.59	42.16	13.51	—	53.73	14.80	113.64	303.60	33.40

No se han registrado cambios en las condiciones del tiempo

En general, el tiempo no ha sufrido mayores variaciones desde ayer. La sinopsis efectuada hoy por la Oficina Meteorológica Argentina, acusa los siguientes datos:

Reina tiempo semi nublado en las provincias del norte y claro y bueno en las demás regiones.

Prevalecen vientos suaves del oeste y sudoeste en Buenos Aires y los territorios del sud, vientos del sur y sudeste en las provincias del noreste y centro, mientras que las demás regiones son suaves y variables.

La temperatura se halla 7 a 8 grados bajo la normal en Buenos Aires y las regiones del centro y sur y casi normal en las provincias del norte.

El barómetro ha subido en todas partes alcanzando la presión máxima en la región de Neuquén.

Han caído lluvias aisladas en algunos puntos de Buenos Aires, Santa Cruz y Misiones.

CIRCULOS Y SOCIEDADES

Postergación de un festival

El festival danzante que había sido anunciado para el vapor "Sierra de Córdoba", y que debió suspenderse debido a la huelga marítima ha quedado suspendida definitivamente hasta otra oportunidad, ante la imposibilidad de obtener otro barco gemelo, que reuna las mismas condiciones.

Con tal motivo, se ha dispuesto la devolución del importe de los boletos respectivos, cuyo canje se efectúa todos los días hábiles, de 16 a 19, en el local social Moreno 1332.

COMERCIO

BOLSA DE COMERCIO

Primera rueda

Cédula hipotecaria argentina ley 8172, al contado: 25.000 a 101.40; id junio 30: 116.700 a 101.60.

Id. 2a. serie, mayo 20: 15.000 a 9[illegible]

Id. 3a. serie, mayo 20: 10.500 a 9[illegible]

Id. 4a. serie, mayo 20: 24.000 a 9[illegible]

Id 6a. serie, mayo 20: 23.500 a 98.50.

Id. 7a. serie, mayo 20: 9000 a 96.[illegible]

Id. 9a. serie, al contado: 2.000 a 96.80; id mayo 20: 18.000 a 96.80.

Id. 10a. serie, mayo 20: 4.500 a 96.60.

Id. 11a. serie, mayo 20: 41.000 a 95.50.

Id. 12a. serie, mayo 20: 10.000 a 95.60.

Id. 13a. serie, mayo 20: 7.000 a 95.50.

Id. 14a. serie, mayo 20: 22.000 a 95.60.

Id. 16a. serie, mayo 20: 1.000 a 98.10.

Id. 17a. serie, mayo 20: 9.000 a 96.10.

Id. 18a. serie, mayo 20: 33.100 a 96.10.

Id. 19a. serie, mayo 20: 25.000 a 96.60.

Id. 20a. serie, mayo 20: 35.000 a 96.60.

Cédulas nacionales serie L, mayo 20: 6.300 a 101.20.

Crédito argentino interno de 19[illegible] mayo 20: 1.000 a 96.

Id. de 1923, al contado: 1[illegible] a 96; id mayo 20: 122.300 a 96.[illegible] de mes: 100.000 a 96.10.

Deuda municipal de 6 1|2 [illegible] mayo 20: 16.250 a 98.30.

Id serie B, mayo 20: 40.000 [illegible]

Mendoza 8 o|o, mayo 20: [illegible] a 80.

Emp. de conversión, 2 1|2, al contado: 4.000 a 32.70.

Santa Fe (serie B), mayo 20: [illegible] a 79.

Bonos (semest.) ley 7091, mayo 20: 6500 a 95.50.

Id. 1a. serie, mayo 20: 10.000 a 83.20.

Tucumán, 2 1|2, mayo 20: 10.000 a 27.30.

Meridiano V, mayo 20: 10.000 a 68.50; id junio 30: 35.000 a 66.70.

Bonos (semestrales), ley 9142, mayo 20: 10.000 a 88.

Buenos Aires, 1922, 6 o|o, mayo 20: 5.000 a 85.30.

Bonos hipotecarios provincia (serie B), mayo 20: 14.000 a 92.80.

Id serie A, mayo 20: 5.000 a 93.[illegible]

Banco El Hogar Argentino, al contado: 355 a 37.20.

Id (integradas), mayo 20: 700 a 4[illegible]

Banco Español, fin de mes: 100 a 19.50.

La Mendieta, mayo 20: 67 a 69.

Sansinena, mayo 20: 20 a 91.

Mercado Central de Frutos, mayo 20: 41 a 94.

Astra, mayo 20: 70 a 62; id junio 30: 100 a 62.70.

El Albordón (estancia), al contado: 10 a 180.

La Primitiva, mayo 20: 50 a 110.

Argentina de Edificación, mayo 20: 100 a 50.70.

Puerto San Nicolás, mayo 20: 20 a 37.90.

COMPRA-VENTA DE TITULOS

Solicitados

Industrial Paraguaya, Cédulas hipotecarias argentinas (viejas, sorteadas), Petróleo Astra.

Ofrecidos:

El Comercio (seguros), Galicia y Río de la Plata (seguros), La Franco-Argentina (se[illegible]

MERCADO DE CAMBIOS

Precios oficiales — Primera rueda	$ oro	$ m|n
Libras	41.8.16	13.24[illegible]
Francos	13.45	0.10[illegible]
Belgas	15.70	0.14[illegible]
Suizos	4.20	0.36[illegible]
Florines	1.99	1.1[illegible]
Liras	16.77	0.1[illegible]
Pesetas	5.38	0.3[illegible]
Dólares	133.60	3.0[illegible]
Reis	34.750	0.3[illegible]
Montevideo	2.40 o|o	2.3[illegible]

RESUMEN SEMANAL DE EMBARQUES SEMANALES

Trigo (En toneladas)

	Esta semana	Semana pasada	Mismo período año pasado
Norte América (incl. harina)	259.522	257.345	20[illegible]
Argentina	79.140	92.389	[illegible]
Danubio y Rusia	2.830	4.789	[illegible]
Australia	75.548	113.214	23[illegible]
India	1.500	300	[illegible]
Varios	—	—	[illegible]
Total	122.637	99.177	77[illegible]

Lino

	Esta semana	Semana pasada	Mismo período año pasado
Norte América	—	—	—
Argentina	18.544	16.893	31[illegible]
India	12.300	7.700	11[illegible]
Rusia	—	—	—
Total	30.844	24.593	42[illegible]

Avena			
Norte América	15.037	10.770	10.250
Argentina	6.151	6.949	10.253

MERCADO DE CEREALES A TERMINO

Primera rueda

Trigo: entrega en julio, 200 toneladas a 11.17; en dársena; entrega en agosto: 200 toneladas a 11.25; en dársena.

Maíz: entrega en mayo, 400 toneladas a 8.03, en dársena; entrega en julio: 200 toneladas a 7.73, 400 a 7.72, en dársena; entrega en septiembre: 100 toneladas a 7.73, en dársena.

Lino: entrega en junio: 300 toneladas a 19.50, en dársena; entrega en agosto: 100 toneladas a 19.80, en dársena; entrega en septiembre: 200 toneladas a 19.93, en dársena.

MERCADO DE CEREALES A TERMINO DEL ROSARIO

Primera rueda

Maíz: entrega en mayo, 700 toneladas a 7.67, 100 a 7.68, 400 a 7.67, entrega en junio: 600 toneladas a 7.60.

Mercado de lino

Después de haber declinado al principio de la semana, el mercado, nuevamente está sostenido. Los molineros están comprando a fechas y los "shorts" (descubiertos) se van cubriendo.

En la India la mayoría de los negocios ha sido efectuado por los revendedores. Rusia ha vendido una pequeña cantidad de lino.

La demanda para aceite de lino representa al promedio de lo anormal.

De Norte América se reciben más quejas de que la demanda para aceite es lenta.

En los Estados Unidos y Canadá el área sembrada de lino muestra un buen aumento.

Informes de las cosechas mundiales

Alemania.— Trigo y centeno.— Reina tiempo de la estación y favorable. Los daños a las cosechas han sido modificados por favorable tiempo.

Australia.— Trigo.— El tiempo es favorable para la siembra. Lluvias refrescantes han sido beneficiosas.

Balcanes.— Trigo.— Las quejas han disminuido. Reina tiempo de la estación y favorable.

Escandinavia.— Trigo.— Se reciben noticias de algunos daños de consideración que la condición de la cosecha es regular.

Francia.— Trigo.— El tiempo es favorable. El desarrollo de la cosecha es bueno.

Italia.— Trigo.— Hay algunas quejas a causa de tiempo demasiado seco en algunas partes.

Norte de Africa.— Trigo.— Los informes de las cosechas son desfavorables a causa de la sequía.

India.— Trigo.— Informan que la calidad de la cosecha es buena. Las ofertas de trigo nativo continúan livianas.

Reino Unido.— Trigo.— Las lluvias han beneficiado todas las cosechas. Se considera que la condición de la cosecha es satisfactoria.

Polonia.— El Ministerio de Agricultura informa que la superficie sembrada de trigo es menor que la onrmal. El área sembrada de centeno representa el promedio de lo normal.

Francia.— El Ministerio de Agricultura anuncia que e lárea sembrada de trigo asciende a 13.456.000 área. Se estima la condición en 70 por ciento. La condición de las demás cosechas es satisfactoria.

Rusia.— El comisario de Agricultura en Ukrania informa que las cosechas de primavera son satisfactorias.

Es difícil cotizar parciales de trigo BBB|Ruso por falta de demanda.

Se indica 43. Mayo, junio para Liverpool precio de vendedores.

Es difícil cotizar parciales de avena Plata por falta de demanda.

Se indica 20. Mayo, junio para Liverpool precio de vendedores.

La tasa militar

Días pasados se dió a conocer un fallo del juez federal, doctor Jantus, que actualiza el asunto del cobro de las tasas militares y pone de relieve la arbitrariedad con que, a su respecto, se ha procedido.

En substancia, el juez declara que no se puede exigir el pago de las multas por haberse operado la prescripción respecto de ellas, exceptuando únicamente las infracciones que correspondan al año actual.

Por otra parte, el cobro de las tasas pertenece a la jurisdicción civil, por tratarse de un impuesto, de tal suerte que no procede la vía correccional sino cuando de imponer multas se trate.

Ya pueden tomar nota el Poder Ejecutivo para que vuelva sobre sus pasos y encare prácticamente el asunto en la única forma legal y razonable, tal como se le aconsejara en un principio, esto es, desistiendo de pretender percibir las multas y acordando un plazo discreto para que los deudores se pongan al día.

No habría nadie que se resistiera a ello y so anticiparía así a una ley de amnistía que el Congreso, por motivos de orden público, tendría necesariamente que dictar.

"La Prensa" contra "La Prensa"

Parece que "La Prensa" ha empezado a conocerse y hay tanta sinceridad en ello que lo declara públicamente. Hubiera podido simular como hasta ahora un exceso de virtud en su prédica, a punto de no tener reparos en enaltecerla asimismo, hasta de destinar largo espacio para hacerse su propio elogio.

Todo eso lo sabemos.

Debió explicar hoy la triste plancha que había cometido en la crónica social del día anterior, en la cual se matan y entierran a las personas con cuarenta y ocho horas por lo menos de anticipación.

Pues bien, a fin de disculparse, hace esta sabrosa declaración, acerca del origen de la noticia:

"Una información tan errónea como aviesa, cuya procedencia y detalles de que fué rodeada hicieron creer en su verosimilitud, difundió en los círculos sociales una triste versión que por fortuna resultó inexacta."

Y decimos que "La Prensa" ha llegado a conocerse bien cuando afirma como ahora que se trata de: "una información tan errónea como aviesa", cuya procedencia no es sino la de su propia redacción, donde se tejen cosas siempre semejantes.

La costumbre de exagerarlas ha conducido al caso ridículo que constituye un tema obligado del comentario en todos los círculos sociales y periodísticos.

PRIMERA EDICION

19 DE MAYO DE 1924

Banco Hipotecario Nacional

Deliberadamente hemos retardado la condigna réplica a "La Nación" sobre su último y malevolente desahogo contra el Banco Hipotecario Nacional y la dirección que inteligentemente supo imprimirle su administración, respondiendo a las orientaciones que le señalara la presidencia del doctor Yrigoyen, en el sentido de servir con eficacia los intereses del país, representados por su comercio y sus industrias.

Queríamos confirmar la exactitud de lo que se nos asegurara y es que "La Nación" bajo la dirección que ha tenido y tiene el Banco Hipotecario y a la que pretende desautorizar con sus críticas envenenadas, tuvo la ocasión de poner a prueba la imparcialidad y justicia, en causa propia, sobre la manera de acordar los préstamos hipotecarios, lo que le ha permitido ser respetable deudora del establecimiento y cerciorarse de un asunto que directamente le interesa que en el cumplimiento de sus deberes, las autoridades del Banco no tienen preferencias para nadie.

Hecha esta digresión que consideráramos indispensable, para colocar a cada uno en su lugar, pasamos a hacernos cargo, de las tendenciosas conclusiones a que llega "La Nación" en su afán de hacer crítica, sin que exista fundamento para ello.

Es notorio el brillante estado en que desenvuelve su benéfica acción el Banco Hipotecario, como resultado de la marcha que inteligentemente se le señaló en la vida económica de la Nación, durante la presidencia histórica del doctor Yrigoyen, quien recibió el gobierno en horas inciertas, cuando la guerra que conmovía al mundo, había trastornado la marcha de los negocios y perturbado el desarrollo de las industrias, por el retraimiento de los capitales, temerosos de las consecuencias de la conflagración.

Era necesario acudir en auxilio de las actividades del comercio y de la industria y el doctor Yrigoyen con esa clarividencia que le distinguió como estadista al frente de los destinos del país, pensó que las dos grandes instituciones oficiales de crédito, eran las llamadas a atenuar la situación angustiosa llena de peligros, en que se desenvolvía el trabajo nacional: el Banco de la Nación Argentina y el Banco Hipotecario y en ese sentido, trató de que se orientara su acción.

En efecto, los dos establecimientos, con sus créditos oportunos y eficaces salvaron de un desastre a la riqueza pública, estimulando las fuentes productoras y facilitando a los trabajadores los elementos necesarios para el desarrollo tranquilo de su labor.

El Banco Hipotecario, por la prudencia con que ha sido manejado por su Presidente el señor Crovetto y los caballeros que componen el Directorio, se encuentra en un estado floreciente; sus títulos se han mantenido a una cotización elevada y puede afirmarse que gozan del mayor prestigio y tienen una aceptación que nunca tuvieron, empleándose en ellos, los capitales que antes buscaban otra colocación y radicándose dentro del país. La nacionalización de las hipotecas, ha sido uno de los resultados más dignos de señalarse, en la marcha segura que ha seguido la institución.

Una demostración évidente de la forma discreta y mesurada con que el directorio del Banco ha acordado los préstamos, es la circunstancia de los limitados remates que el Banco efectúa por razón de mora en el pago de los servicios, pues sus clientes, se apresuran a impedir la ejecución de sus propiedades regularizándolos lo que quiere decir, que se ha hecho una estimación prudente de su valor al conceder los préstamos hipotecarios y sus dueños no consienten en desprenderse de ellas.

La descentralización que el Banco ha hecho del servicio público que presta, estableciendo agencias en las zonas más apartadas del país se traduce en inmensos beneficios para los trabajadores, pues sin mayores gastos y perdida de tiempo y sin abandono de sus faenas, pueden ultimar los trámites de sus solicitudes de préstamos hasta el momento de la escrituración correspondiente.

Los inmensos bienes hechos por el Banco Hipotecario y por el Banco de la Nación, en los momentos más críticos por que ha pasado una de nuestras industrias madres, la ganadería, son incalculables y puede decirse que a su acción se debe, que la crisis no asumiera proporciones de cataclismo. Y uno de los hechos que ha contribuído a rodear de gratitud y simpatías al Banco Hipotecario, es la prudencia y el sentimiento humano, podríamos decir, con que contempló la situación de sus deudores, especialmente los rurales cuando a causa de la baja en el precio del ganado, se encontraron en serias dificultades para atender los servicios correspondientes a sus créditos, que han ido paulatinamente normalizándose.

Por la cordura e inteligencia con que la poderosa institución, ha sido administrada, por la honestidad escrupulosa y la correcta equidad con que acuerda sus préstamos, su situación no puede ser más floreciente lo que le permite mirar segura el porvenir.

Puede decirse en verdad, que la acción del Banco Hipotecario, no solo ha contribuído a llenar necesidades reclamadas por una época rodeada de dificultades, sino que ha puesto de su parte bases apreciables en el sentido de preparar para el futuro, le gran conquista de nuestra independencia económica.

Tal ha sido la obra patriótica realizada por el Banco Hipotecario, que todas las perfidias del pulpo máximo no podrán obscurecer.

El más grato auspicio

Cierta prensa ha querido recordar que ayer se ha cumplido el segundo aniversario "constitucional" del Gobierno cordobés.

Puesto en el índice por la Cámara de Diputados de la República, su suerte está pendiente del voto del Senado, que este Cuerpo se resiste a pronunciar por influjo superviviente de las influencias nefastas del pasado.

La prensa adicta filosofa sobre la vitalidad de aquella situación, vitalidad robusta, agrega, no obstante la actitud amenazadora del Poder Central, y pone de relieve el carácter de su obra como un vivo ejemplo de labor fecunda y de dignidad republicana, que consolida su existencia.

No puede pedirse, en verdad, un rasgo de más cómica audacia. La falta de valor cívico del Senado y la complacencia inaudita del Poder Ejecutivo, tolerando la usurpación, quedan de hoy más erigidas en títulos consagratorios de la legalidad de aquel Gobierno. Porque sólo merced a esa tolerancia han podido cumplirse los dos años que se quiere recordar y se ha consumado una actuación elevada a la categórica de fecunda y decorada con el blasón de digna.

Todavía queda un año, dice hoy un corresponsal. Y no nos extrañaría que también el año transcurriera, según las pruebas de integridad pública a que estamos asistiendo. Por suerte, la perspectiva del rechazo de los diputados "electos" por aquella Provincia, aclarada a raíz del despacho de la Comisión de Poderes, coloca a la Cámara en situación de reforzar su voto primitivo, ejerciendo sobre el Senado, con un gesto de enérgica austeridad, la presión necesaria para arrancarle la ley de intervención que tanto esquiva.

He aquí el más grato auspicio que ofrece el "acontecimiento" celebrado por la prensa reaccionaria.

Una candidatura en Entre Ríos origina una protesta

El comité de la Unión Cívica Radical de Rauch, provincia de Buenos Aires, ha dirigido a "El Heraldo" de Concordia el siguiente telegrama:

"Señor director de "El Heraldo". — Concordia (Entre Ríos). — La Unión Cívica Radical de Rauch, provincia de Buenos Aires, hace llegar hasta las autoridades del radicalismo de Entre Ríos su más enérgica protesta por la proclamación del señor Juan A. Uriburu para el cargo de diputado "anti-personalista", por el circuito de Concordia; su nombre es la encarnación más pura del régimen de Ugarte que imperó para desgracia y azote de la reparación durante veinte años.

"En este pueblo Juan Antonio Uriburu avasalló nuestros derechos cívicos y como dirigente del régimen implantó una escuela de atropellos y opresiones que sólo pudo ser abatida bajo el amparo de la intervención nacional en el histórico gobierno de nuestro gran jefe espiritual el doctor Hipólito Yrigoyen.

"Esperamos aún que si hay corazones que sientan el verdadero radicalismo en el pueblo de Concordia han de reaccionar inspirados en los severos principios de nuestro apostolado.

"Rauch, mayo 18 de 1924. — Firmado: Justo J. Otaño, presidente; Bernardo Labourdetta, secretario."

Servicio telegráfico especial para LA EPOCA de la United Press y de nuestros corresponsales

Se comenta favorablemente la política internacional del señor Mussolini

Declaraciones de Painlevé

PARIS, mayo 19 (U.P.) — Painleve al ser entrevistado dejo entender que aceptaría el portafolio de guerra a pesar de la ruda crítica adversa que le fuera hecha cuando la guerra por el desempeño que hizo de tal puesto.

Dijo que esperaba que los socialistas consintieran en participar en el gabinete y agregó que "el trabajo que tenían que hacer los verdaderos demócratas era tan dificultoso e importante, que era lo más deseable que el cuerpo principal de los socialistas se rehusara a escuchar las argumentaciones de los doctrinarios. Sin embargo, aún en el caso que no entren en el gabinete, dijo, creo que los socialistas votarían el presupuesto, pero me siento escéptico respecto a la colaboración de los socialistas sobre otros juntos, a menos que estuvieran dentro del gabinete.

Dos accidentes lamentables

MADRID, mayo 19 (United). — Mientras un recluta examinaba una bomba, ésta explotó matando a cuatro soldados e hiriendo a otros tres.

Dimisión del embajador norteamericano en Tokio

WASHINGTON, mayo 19 (U.P.) — Mr. Cyruse Woods, embajador americano en Tokio, ha presentado su dimisión, dando como pretexto el estado delicado en que se halla su señora madre política.

Los tiradores argentinos en las Olimpiadas

PARIS, mayo 19 (U.P.) — Esta tarde serán presentados al ministro argentino, ingeniero Alvarez de Toledo, los tiradores olímpicos argentinos, quienes más tarde visitarán Colombes para dar comienzo dentro de pocos días a su entrenamiento.

Resultado de un match de lawn tennis

NUEVA YORK, mayo 19 (U.P.) — Vincent Richards y Withrock Morton derrotaron a Mukuda y Iukio Harada por 6-3, 7-5 y la misma pareja derrotó a la formada por Z. Shimizu y Skashio por 6-4, 6-2.

La conferencia Mussolini-Hymans-Thennis

MILAN, mayo 19 (U.P.) — La primera conferencia entre los señores Mussolini, Thennis y Hymans se prolongó por espacio de dos horas y cuarto. Los belgas concurrieron anoche a la última representación de la opera "Neron" dada en el Teatro de la Scala.

La prensa en general considera que la presencia de los miembros del Gobierno belga en Milán señala una nueva era en la política exterior de Bélgica.

A estar a los juicios periodísticos, la característica principal de la nueva actitud de los belgas es la independencia que ahora adquieren con respecto a Francia. Hasta este momento Bélgica aceptó y apoyó incondicionalmente todas las tesis sostenidas por Francia, apareciendo en el terreno de la política exterior como un mero apéndice del Quai d'Orsay.

En cambio, ahora Bélgica cetene su propia tesis y la defiende proponiéndose llegar a resolver el problema de las reparaciones en un tiempo sumamente breve, convencida como está de que la solución de las dificultades surgidas sobre la base general del dictamen de los peritos internacionales, no sólo es possible, sino relativamente fácil.

La teoría belga de que el problema de las reparaciones debe ser resuelto a la mayor brevedad posible se halla en abierta oposición a la política francesa, que no sólo se esfuerza por acelerar la solución sino que en realidad no se manifiesta en forma alguna descontenta le la seriedad con que prosiguen desenvolviéndose las cuestiones referentes a las reparaciones desde que fué firmado el Tratado de Paz.

Parece ser que la nueva actitud de los belgas proviene de un convicción de que el estado actual de intranquilidad en Europe es debido a la prolongación del pseudo-estado de guerra en el Ruhr, de que la Nación alemana, pisoteada, es mas peligrosa para la paz de Europa y la seguridad de Bélgica que si Alemania llegase a satisfacer, mediante una razonable persuasión, sus compromisos del Tratado de Paz.

Bélgica se ve ademas precisada a tener en cuenta los sentimientos de los flamencos, quienes impiden que el Gobierno de Bruselas siga una política exageradamente antigermánica. En este sentido la actitud de Bélgica es idéntica a la de Checoeslovaquia, que se ve precisada a contemporizar con los alemanes, teniendo más de 3.000.000 de ciudadanos de origen alemán.

En los cálculos de Milán todo el mundo cree que existe una estrecha analogía en los puntos de vista de Italia y Bélgica, pues su interés en las reparaciones es casi de idéntica naturaleza.

La reforma del calendario

Reunión del comité de la Liga de Naciones

PARIS, mayo 19 (U.P.) — El comité de la Liga de las Naciones pro reforma del calendario, reunióse hoy aquí marcando por primera vez la cooperación de la industria en general con dos religiones en un esfuerzo para coordinar los calendarios del mundo entero.

Willis Booth, representó a la cámara internacional de comercio y el padre Gian Franceschi, representó al Vaticano, actuando en representación de la Real Sociedad Astronómica, el Reverendo Phillips.

Este comité examinará las respuestas que dén los diversos gobiernos y las autoridades eclesiásticas a las preguntas que al respecto le han sido formuladas.

Triunfo del caballo Epinard

PARIS, mayo 19 (U.P.) — En el match corrido esta tarde en el hipódromo St. Cloud, entre el crack francés Epinard y el caballo inglés Sir Gallahad, triunfó el último.

Los incidentes de ayer en el partido de rugby en París

PARIS, mayo 19 (U.P.) — La mayoría de los diarios deploran los incidentes ocurridos ayer cuando el partido de rugby y convienen que los jugadores americanos se desempeñaron correctamente, no haciendo mención alguna de los otros.

Los vuelos alrededor del mundo

TOKIO, mayo 19 (U.P.) — Los voladores americanos salieron de Kashiwabara esta mañana a las 7.30 horas.

El match de esta tarde entre Epinard y Sir Gallahad

LONDRES, mayo 19 (U.P.) — Epinard es gran favorito entre el público de ésta, para el match que correrá esta tarde contra Sir Gallahad.

En trenes especiales han salido 10.000 británicos y un número igual de belgas que van ap resenciara la interesante prueba.

Llegó esta mañana el vapor "Highland Piper"

MAÑANA ESPERASE EL "LUTETIA".—HOY SALE EL "JOSE MENENDEZ" Y MAÑANA EL "PLATA"

Poco después de la llegada del nuevo vapor francés "Hoedic" verificada a las 7 y del cual nos ocupamos en otro lugar, efectuóse el atraque en la dársena Norte, del paquete británico "Highland Piper", el cual viene de Londres y escalas, con pasajeros, correo y carga general.

Este barco, saldrá de regreso, el 30 del actual, zarpando de La Plata.

Con procedencia de Burdeos, llegará mañana a la dársena oficial, el vapor francés "Lutetia", con pasaje, carga y correo.

Esta tarde, a las 15, emprende viaje de la dársena Norte, el vapor nacional "José Menéndez" con rumbo a Punta Arenas y escalas.

Embarcáronse, en este buque, los siguientes pasajeros de primera clase:

Gustavo Banacina y familia, Alejandro Sicardi y señora, Kart Schade, Pascual Autrión. H. O. Farmer, Juan C. López, A. Ramón Ocampo y señora, Victoria Rivas, Mercedes, Eduardo y Bertha Ocampo, José Bachiller, J. D. Currier, María Hagelstein, Jaime Lackkart, Eduardo Maqueda, Ismael Aguilar, Gabriel A. Capacci, Carlos A. Pauli, Hans Moor, Aerón Mon, David Derico, David G. Pérez, Federico Naumann, Fritz Husen, Nolasco Matariz, James Andrew, Lean Prahl, Manuel Vázquez y señora, Daniel Caminos y señora, Dr. Emilio Barrera Aguirre, Arturo Ocariz, María García, Concepción Ferrari, Augusto B. López, Juan Toth, José Agustín Enozarena, señora y familia, Martín Pérez, Eduardo Hughes, Josefina L. de Márquez, Carlos Pareja, Boris Karlonzky y señora, Ricardo Key, David Pérez, Mercedes Pérez, B. Mancha y señora, Norbert Orbegozo, Alberto S. Bay, Roberto Grass, F. José Berr y señora, Edmundo Gómez, Secundino Alonso, Clatanio Jordán, Miguel Centurión.

A las 14, parte hoy de nuestro puerto, el vapor español "Catalina", con destino a Barcelona y escalas.

El vapor francés "Plata", saldrá mañana con rumbo a Burdeos y puertos intermedios.

Los diplomas fraudulentos de Jujuy

Nueva presentación que hace el diputado nacional doctor Romeo David Saccone, ante la comisión de poderes del Senado

De nuestro colega "La Argentina"

Buenos Aires, mayo 18 de 1924. — Al señor presidente de la Comisión de Poderes del H. Senado: — S|D.

Lamento que la comision de poderes que el señor senador preside tan dignamente, haya resuelto que las audiencias de impugnación sean extrictamente secretas, porque esa circunstancia me obliga a conocer tardíamente, y por medios indirectos, el verdadero giro del estudio de los diplomas de Jujuy, cuyo rechazo he solicitado en mi memorial.

Me he informado de que, además de las exposiciones de los electos, doctores Zabala y Sánchez de Bustamante, y las declaraciones ya prestadas del doctor Justo Cabal, ex presidente de la Junta Electoral y del coronel Villanueva, ex-jefe de policía de la Intervención, reproducirán la del señor interventor y la del señor Ministro del Interior, doctor Vicente Gallo.

Lógico sería, señor Presidente, que yo, en mi carácter de impugnante, pudiese concurrir a esas sesiones, para formular por intermedio de la presidencia, las preguntas que hacen necesarias e imprescindibles los documentos contenidos en mis legajos y los hechos delictuosos que revelan las actas de escrutinios, oficialmente remitidas.

A la Comisión no pueden interesarle las exposiciones de descargo, por brillantes que ellas pudieran resultar, si se reducen a generalizaciones y a justificaciones personales de los ex-funcionarios de la Intervención.

Existen en la carpeta de esa H. Cámara los padrones electorales carentes de autenticidad; las firmas de presidentes de comicio y de fiscales de partido, que en ellas aparecen, están casi todas falsificadas; las ciento once actas remitidas por la Legislatura, no tienen sello del M. del Interior, no tienen las actas de autenticidad del Juzgado Federal, y no tienen los sellos de los presidentes de comicio; las ciento once traídas por el señor Interventor, carecen de las actas de autenticidad del Juzgado Federal, y algunas hasta de los sellos de presidentes de comicio y carecen del sello de J. Electoral; en ellas figuran votando los conscriptos, los agentes de policía, ciudadanos inscriptos por los presidentes de comicio; fiscales inscriptos dos veces, por ellos mismos y votando dos veces. Si se ha incluido a los agentes de policía dados de bajas, ¿por qué no se ha excluído a los reemplazantes de éstos y comunicado a los partidos a fin que éstos hicieran las tachas pertinentes? ¿Por qué la Junta comunicaba a los presidentes de comicios los nombres de los ciudadanos a quienes se les habían otorgado libretas duplicadas, cuando el jefe del Distrito Militar niega haberlas firmado?; ¿por qué la junta Electoral en vispera del comicio ha aceptado el traslado de ciudadanos cuando la ley exige seis meses de anterioridad para poder sufragar?; ¿por qué no llegan las actas de la J. Electoral que, según me manifestó el Sr. M. del Interior, en la nota que me dirigió el mes pasado y que obra en poder de la comisión, iban a ser traídos por el señor Interventor doctor Gómez? Sobre esos hechos y sobre esos interrogantes deben concretar sus exposiciones los defensores del acto eleccionario de Jujuy.

Todo lo demás será inoficioso y sin eficacia alguna para la dilucidación del problema planteado.

En la impugnación que he presentado a ese H. Cuerpo yo he limitado mis cargos a los actos de la elección y de los escrutinios, hechos de los cuales ha surgido la actual Legislatura. Luego, pues, entiendo que esa H. Comisión no debe permitir que los defensores se explayen en consideraciones ajenas a los asuntos en que fundamento mi impugnación; porque de lo contrario, señor presidente, yo necesitaría muchos días e innumerables audiencias para poder expresar los abusos y desmanes del período precomicial, cuya gravedad exteriorizan los centenares de documentos adjuntos.

Por más que la comisión está compuesta por tres senadores de ponderable ilustración, son tan complicados los hechos y tan numerosos los vicios y delitos electorales que por sí sola no podrá encauzar los interrogatorios, para aclarar y hacer explicar todas las situaciones. Recuerde el señor presidente que entre los documentos de mis legajos existen muchos cuya inclusión no podrá explicarse la Comisión de Poderes, porque le resultarán simples documentos privados, sin atingencia aparente con la elección jujeña. Sin embargo, en la simple carta que me dirige determinado poblador rural, yo haré ver la importancia del documento privado, ya que el que lo suscribe aparece firmando con otra ortografía y con otra caligrafía en las actas del escrutinio. Y donde la H. Comisión encuentre la firma de un jefe del ejército, carta de carácter absolutamente particular, tendrá forzosamente que reconocer después la importancia de la misma, cuando yo les pida que parangonen esa firma con las que aparecen en los duplicados de libreta de enrolamiento, como si fueran rúbricas auténticas del mismo militar.

En consecuencia, creo que esa H. Comisión no debe desechar la colaboración que ofrezco y que, sin esfuerzo ni jactancia, me permito considerar como útil y eficaz para las aclaraciones necesarias.

Por lo tanto solicito: 1o. Se me permita presenciar las audiencias del señor interventor y del señor ministro del Interior, para formular en ellas algunas preguntas complementarias e imprescindibles.

2o. Dada la circunstancia de que ya se han verificado las exposiciones de descargo de los senadores electos Drs. Zabala y Sánchez Bustamante, y las del presidente de la Junta doctor Cabal y la del ex jefe de policía coronel Villanueva, solicita también la realización de una audiencia, en la que se me cace con los cuatro señores citados y además con el señor ministro del Interior y con el señor interventor.

3o. Para el caso de una denegatoria de los dos puntos precedentes peticiono a esa H. Comisión en el sentido de que se me fije una audiencia para que yo contrarreplique, de conjunto, todas las afirmaciones inexactas de las seis personas expresadas.

Con tal motivo reitero al señor Presidente las seguridades de mi más alta consideración y respeto.

ROMEO DAVID SACCONE.

El genio del mal

El acontecimiento científico del día le constituye el descubrimiento de un "rayo diabólico", utilizable para destruir aeroplanos, comodamente, impunemente, desde tierra, o para reducir a polvo una ciudad disparándolo desde algún zeppelin. Pertenece este hallázgo asombroso — (¡Todavía hay quien se asombra!) — a Mr. Mattews, esclarecido compatriota del novelista H. J. Wells. Pero, claro, no se trata esta vez de fantasías como "El viaje a la luna" o "La isla misteriosa del Dr. Moreau". Mr. Mattews dispónese a verificar la practicabilidad de su invento, asociado al sabio francés M. Royer.

Ni Mister Mattews ni monsieur Royer hablan del arte de matar, que cultivan y perfeccionan con talento que hubiese inspirado, fuera de duda, a Tomás De Quincey otro libro de grave humorismo. Ellos aluden a "nueva teoría científica", destinada a revelar fuerzas desconocidas de la Naturaleza.

Bien se ve que ante tales perspectivas son amenas fábulas de inocente esparcimiento las escritas por Wells para describir guerras de lejanísimas edades futuras entre los habitantes de la Tierra y los invasores marcianos, que vendrán a nuestro planeta a través del eter y armados hasta los dientes.

Las artes de la guerra han progresado notablemente en estos últimos años. La cruenta experiencia de la conflagración mundial de 1914 no ha detenido la esforzada labor de quienes aplican las conquistas más avanzadas de la ciencia al adelanto de los recursos de la "defensa nacional". Y esta frase, en verdad, lo explica todo, con elocuencia insuperable. Mr. Mattews invoca la defensa nacional, y se siente orgulloso, halagado en su patriotismo, por el aporte que trae a los ejércitos de su país. En lo íntimo de su conciencia cristiana tranquilízale la convicción corriente de que el progreso de los elementos bélicos aleja lo que Alberdi llamaba "el crimen de la guerra". Mr. Mattews estaría así trabajando por la paz y acaso con mayor eficacia que la del premio Nobel. A falta de argumentos, Mr. Mattews los hallaría abundantes y definitivos en los presupuestos militares de todos los países.

No es, pues, el genio del mal el que se desvela en el estudio del "rayo diabólico". Preside esas investigaciones científicas evidente sentimiento de humanidad, el mismo que por distintos caminos impulsa hacia una vida mejor. Probablemente el señor Mattews no ha de sentirse en sus adentros menos benefactor del género humano que Pasteur o que Jenner.

Lo que no quita que en nuestra fácil, sanchesca sensiblería, admiremos más que las fuerzas desconocidas de la Naturaleza, el gesto del intrépido aeronáuta francés Boitard, que durante la carrera de globos realizada ayer para disputar el premio Aumont-Thiéville, se arrojó al mar, a manera de lastre, para que su aerostato pudiese remontarse de nuevo y llegar al término de la prueba. Estaba el globo de Boitard y sus compañeros de raid a dos millas de Southampton... Gesto digno de un espartano, realzado por la modestia y que confirma el aserto tantas veces repetido por Maurice Maeterlinck sobre el heroismo del hombre moderno, en las prosáicas actividades de la vida cotidiana.

Boitard estuvo a punto de ahogarse; pero su globo, libre del peso del del piloto, cumplió el programa de la carrera. ¡Qué significa el peligro de muerte ante la posibilidad de la victoria!

La reforma del calendario

Reunión del comité de la Liga de Naciones

PARIS, mayo 19 (U.P.) — El comité de la Liga de las Naciones pro reforma del calendario, reunióse hoy aquí marcando por primera vez la cooperación de la industria en general con dos religiones en un esfuerzo para coordinar los calendarios del mundo entero.

Willis Booth, representó a la cámara internacional de comercio y el padre Gian Franceschi, representó al Vaticano, actuando en representación de la Real Sociedad Astronómica, el Reverendo Phillips.

Este comité examinará las respuestas que dén los diversos gobiernos y las autoridades eclesiásticas a las preguntas que al respecto le han sido formuladas.

Triunfo del caballo Epinard

PARIS, mayo 19 (U.P.) — En el match corrido esta tarde en el hipódromo St. Cloud, entre el crack francés Epinard y el caballo inglés Sir Gallahad, triunfó el último.

Los incidentes de ayer en el partido de rugby en París

PARIS, mayo 19 (U.P.) — La mayoría de los diarios deploran los incidentes ocurridos ayer cuando el partido de rugby y convienen que los jugadores americanos se desempeñaron correctamente, no haciendo mención alguna de los otros.

Los vuelos alrededor del mundo

TOKIO, mayo 19 (U.P.) — Los voladores americanos salieron de Kashiwabara esta mañana a las 7.30 horas.

El match de esta tarde entre Epinard y Sir Gallahad

LONDRES, mayo 19 (U.P.) — Epinard es gran favorito entre el público de ésta, para el match que correrá esta tarde contra Sir Gallahad.

En trenes especiales han salido 10.000 británicos y un número igual de belgas que van ap resenciara la interesante prueba.

Constitución del Comité Radical de Residentes Santiagueños

Voto de solidaridad con el Dr. Hipólito Yrigoyen

Ante una numerosa concurrencia de residentes santiagueños anoche se verificó la anunciada asamblea, a fin de congregar a los elementos más representativos de dicha provincia en esta capital en un núcleo que colabore intensa y activamente por el afianzamiento de los principios de la U. C. Radical y sea un órgano de orientación de la política santiagueña.

Constituída la asamblea se aprobó la siguiente resolución conteniendo como fines esenciales del Centro:

1o.—Bregar en acción solidaria con los radicales de Santiago del Estero en favor de las conquistas políticas y sociales que levanta como solución primordial para los problemas argentinos la U. C. R. en su carta organica.

2o.—Contribuir a la reconstrucción total de la U. C. R. en Santiago del Estero la que deberá hacerse a base de juventud y de pueblo, centro y dinamismo de toda fuerza histórica y ante cuyo influjo inmanente, la virtud, resorte fundamental de la democracia

A. Perrersi, Alfredo Moreno, Pedro Farías, Isidoro Gramajo, Enrique Salvatierra, J. Rojas Paz.

Al fijarse la orientación política del comité la asamblea tuvo frases de condenación para todos políticos santiagueños que frente a una lucha electoral venían a la metropoli a pedir del gobierno indicación de candidatos en vez de consultar las legítimas aspiraciones del pueblo.

Se aprobo luego la publicación de un periodico que difunda en la Provincia los principios permanentes de la U. C. R. y contribuya al elevamiento cultural de los trabajadores.

Luego la asamblea dio un voto unánime de solidaridad con el jefe del partido doctor Hipolito Yrigoyen, resolviendo el envio de un telegrama de adhesión al mismo.

Hallándose presente en la reunión el doctor Silvio E. Bonardi a asamblea pidió que hiciera uso de la palabra. El doctor Bonardi dijo que era altamente reconfortante al espiritu el

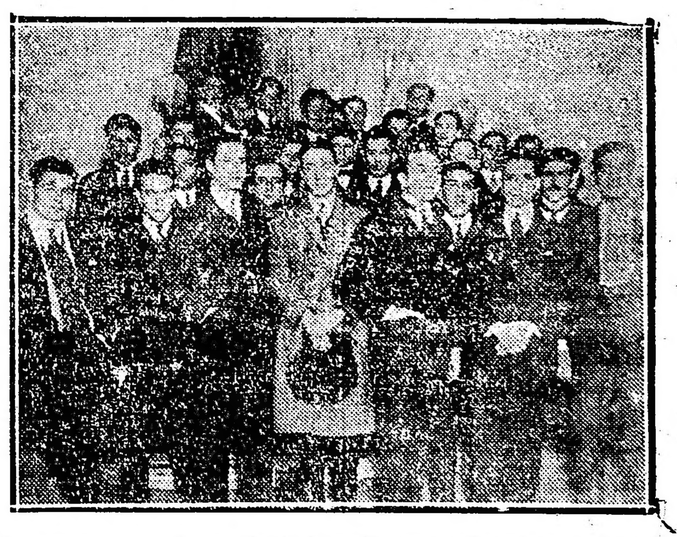

Los concurrentes a la reunión de los residentes santiagueños, en los salones de LA EPOCA

llegará a ser factor preponderante en las transformaciones económicas, sociales y políticas que deberá operar la U. C. R. para dar al pueblo de Santiago del Estero las condiciones de vida y de los estados libres y democráticos.

3o.—Difundir y practicar la solidaridad como un imperativo que surge del concepto humano de que todos somos miembros de un mismo cuerpo; a la vez que como consecuencia de los principios éticos de la U. C. R. e interpretación y condición vital de su propia y excelsa ideología.

Declarar por último — aunque pudiera parecer redundancia — que al aludir a la U. C. R. se refieren a la gran fuerza histórica que por la libre y espontánea voluntad de los pueblos tiene como jefe espiritual al doctor Hipólito Yrigoyen.

Inmediatamente se procedió a la designación de las autoridades del comité recayendo en las siguientes personas:

Comisión Directiva: Presidente, Julio Olivera; vicepresidente, Gerardo Barrionuevo; secretario, Joaquín García; pro secretario, Cristaniano Pascale; tesorero, José Yocca; pro tesorero, Elías N. Hugdar; vocales: Guzman Saavedra, Abelardo Guaznagor, Ascencio Piñero, Julio Arnoch, Juan Nicolás, Choquéz, teniente coronel Pedro Raffo, Antonio Revaivera, Alberto Berainera, Ernesto Clapenbach, movimiento de hombres jóvenes santiagueños ya que en esta hora en que la declinación del carácter era el triste ejemplo que ofrecían muchos hombres públicos argentinos la juventud del país tenía la obligación de salvar las conquistas alcanzadas por la U. C. R.

Que era necesario que el radicalismo avanzado y evolutivo produjera su obra constructiva desplazando de la vez la rémora negativa que pudiese revivir el estado legalista y sensual del siglo XIX.

Que la Argentina nueva será la obra de esta generación que viene luchando por crear un nuevo estado económico y social que reemplace el viejo concepto feudal y anacrónico de los gobiernos administrativos. Despues de referirse al momento de crisis de valores que sufre el mundo terminó diciendo: "La juventud del país está en marcha, tiene la ideología y el carácter necesario para transferir el propio partido y el país mismo porque formada en la disciplina del pensamiento y en una férrea escuela de carácter, lleva a su frente como expresión excelsa al doctor Yrigoyen símbolo viviente de la revolución ideológica que reclama el país y cuyas bases han sido afirmadas en su histórico gobierno.

Al terminar su disertación el doctor Bonardi fué aplaudido y la asamblea fué levantada entre vivas al Dr. Yrigoyen y a la U. C. R.

Celebración del 25 de Mayo

Velada patriótica de la Asociación "Mariano Moreno"

La comisión directiva de la Asociación Argentina de Protección Mútua "Mariano Moreno", se halla ocupada en la organización de un concierto y velada patriótica a realizarse en sus salones, Santiago del Estero 1243, el sábado próximo, a las 20.30, en conmemoración del 114o. aniversario de la Revolución de Mayo.

Al efecto se ha preparado un interesante programa, que reproducimos a continuación:

Primera parte:

1. Himno Nacional Argentino, por la orquesta que dirigirá el profesor señor Rómulo Pane.

2. Oración patriótica, por el R. P. Bernardo Eche goimberry, rector del asilo "Manuel Roca.

3. Canto, por el señor Juan J. Arruabarrena. a) Rossini: "Barbero de Sevilla" aria del baritono. b) Stiatesi: "Nostalgia" (triste).

4. Orquesta: Pout-Pourri criollo.

5. Monólogo. "Por una camelia", por la niña Marina Blanca Arreche.

6. Recitación. Elías Regules "Por ella", por el niño de 8 años, C. L. A. de Nino.

7. Declamación, "Post Umbra", de Juan de Dios Peza, por la señorita Esilda L. Cobos.

8. Los cuatro ases, troupe de acrobatas, presentará varios números emocionantes de fuerza, destreza y arte. Este conjunto está formado por los señores Juan Favrot, Julio Argentino Favrot, Silvio Piucelli y Leonardo Mamone.

Segunda parte:

1. Orquesta, Auber "La muta di Portici" sinfonía.

2. Acto poético, por la profesora señorita Margarita Urribarri.

3. Guitarra, el profesor Sr. Ricardo Muñoz, ejecutará: a) Recuerdo de la Alhambra", de Tárrega; b) "Vidalitas de concierto" de Sinópoli.

4. Declamación. El conocido actor y profesor de declamación artística, señor Justo de la Torre, recitará "Las campanas matinales" de José Santos Chocano.

5. Orquesta. Avilés. "Los ojazos de mi negra", zamba.

6. Bailes de salón, por la pareja de bailes modernos "Los Monteros" que forma parte de la compañía de comedias del Sr. Eduardo Zucchi.

7. Comedia en un acto, original del malogrado autor Dr. César Iglesias Paz, titulada: "Diplomacio conyugal" desempeñada por las primeras figuras de la compañía del Sr. Eduardo Zucchi, en la que figuran la primera actriz Sra. Pura Mora y la Srta. Sarita Suárez.

8. Orquesta "Pane, tierra torera", paso doble.

Exposición de juguetes en la escuela Florencio Balcarce—

En esta escuela, en ocasión del aniversario de Mayo, se abrirá mañana y pasado de 8.30 a 11.30 y de 17.30 a 19.30 horas una exposición de juguetes confeccionados por los alumnos y destinados a ser obsequiados a los asilados de la Casa de Expósitos.

Actos conmemorativos en las escuelas

El Consejo Nacional de Educación, ante la próxima festividad patria del 25, ha adoptado, como ya hemos informado, las siguientes disposiciones que reproducimos:

Sin perjuicio del estricto cumplimiento de las disposiciones relativas a [illegible] del mayo el 25 de Mayo, a las 9, concurrirán a las plazas cercanas los alumnos de tercer, a sexto grados, inclusive, de ambos turnos, acompañados de sus maestros, con objeto de cantar el Himno Nacional, escuchar una alocución alusiva y desfilar luego entonando marchas escolares apropiadas al acto.

Las escuelas en cuyas inmediaciones no existan plazas, realizarán esta ceremonia pública frente a sus respectivos locales, recorriendo después las cuatro cuadras que circundan la manzana del establecimiento.

Los niños desfilarán con la bandera al frente, vistiendo el guardapolvo blanco de uso diario y llevando la escarapela nacional, insignia también obligatoria para los maestros.

Los consejos escolares y la inspección técnica general de la capital, de común acuerdo, serán los encargados de hacer cumplir esta disposición.

Quedan autorizados los consejos escolares para invertir del fondo, de matrículas la cantidad que conceptúan necesaria para hacer frente a los gastos que ocasione el cumplimiento de la presente disposición.

Declárase día de asueto para todas las escuelas públicas de la capital el 26 del corriente.

Círculo Docente y Estudiantil Argentino—

En conmemoración del aniversario patrio, el Círculo Docente y Estudiantil Argentino, ha organizado un baile para el sábado 24 a las 16 horas, en los salones de la Sociedad Filantrópica Argentina, Rodríguez Peña 361.

La fiesta está dedicada especialmente a los docentes de la capital.

Modificaciones a la ley de jubilaciones

PARTIDO FEMINISTA NACIONAL

Mañana tendrá lugar en el salón de la sociedad "Aux Enfants de Beranger", calle Victoria esq. Lima número 1096, a las 18 horas, una asamblea extraordinaria, convocada por el Comité ejecutivo del Partido Feminista Nacional, a la cual se invita a concurrir a todas las mujeres que trabajan y que deseen hacerlo, patronas empleadoras, empleadas y obreras, con el fin de estudiar los puntos de vista en que la ley de jubilaciones número 11.289 ataca los derechos de las mujeres que trabajan y resolver definitivamente los medios a emplearse para obtener las reformas de dicha ley impuesta por esas deficiencias.

Liga de Empleados de Banco

FUSION DE CENTROS

Bajo la denominación de "Liga de Empleados de Bancos", se han fusionado los comités que venían funcionando separadamente "Mutual Independiente de Empleados de Bancos" y el "Nacional de Empleados de Empresas Bancarias" de esta capital.

La Liga se propone vigilar y defender los intereses de los empleados bancarios ante la Caja, propiciando la jubilación ordinaria a los 30 años de servicios, sin límite de edad; devolución al empleado de todos los aportes, en caso de retiro, y libertad de los jubilados para residir en cualquier país.

Los miembros del directorio de la Caja serán elegidos democráticamente, y el desempeño de las funciones será sin goce de sueldo.

El capitán Lenormand

Ha llegado hoy a las 7 horas al puerto de Buenos Aires el paquete francés Hoedic, que inaugura sus viajes en la línea del norte de Europa al Río de la Plata. El comando del hermoso trasatlántico está a cargo del capitán Lenormand, viejo lobo de mar de figuración descollante en la guerra de 1914.

Bajo su aspecto típico de marino curtido por la larga y a veces dura vida de a bordo, pronto se descubre, a

poco de conversar con él amigablemente, el perfecto caballero.

Gusta el capitán Lenormand de evocar recuerdos y su mirada se complace en dirigirse al pasado.

—He mandado — expresa — durante al guerra el "Almiral Magon", destinado entonces al transporte de tropas y fuí torpedeado en el Mediterráneo.

—¿Luego?

—Luego mandé el "Almiral Kersaint", que también hacía el servicio de transporte de tropas. Sostuve un combate naval con los submarinos en el Mediterráneo, y mi barco fué hundido. Prisionero yo de los alemanes, se me internó en campos de concentración y allí permanecí durante más de un año. Esos son, si se quiere, los rasgos salientes de mi carrera de marino.

De lo que el capitán del "Hoedic" se niega a hablar es de las condecoraciones que recibiera por su actuación en la guerra. Es hombre modesto y cuando se le lleva a ese terreno de recompensas procura eludir el compromiso y contesta con evasivas. Otros del mismo buque se encargan de informarnos de que el gobierno de Francia concedió al señor Lenormand la Cruz de Guerra. También ostenta el cintillo rojo de la Legión de Honor.

En cuanto al viaje manifiesta el distinguido marino que se hizo sin novedad sin el mismo contratiempo, favorecido el paquete por un tiempo magnífico. Los pasajeros de tercera clase pudieron apreciar las comodidades creadas por Chargeurs Reunis en la navegación, confirmándose con ello las apreciaciones que hiciéramos en edición anterior.

Fallecimiento del mayor general Townshend

Acaba de fallecer en Paris, de forma inesperada, el mayor general sir Charles Townshend, jefe del ejército inglés a cuyas filas se incorporara en su primera juventud, alcanzando a fuerza de méritos y de dedicación, el elevado rango que ocupaba actualmente.

Sir Townshend estuvo en la expedición del Sudán y del Nilo, en los años 1884 y 1885; en la Hunza Nagar, en 1891; en la de Dongol, en 1898, y en la guerra de Sud Africa, donde sus grandes cualidades de militar le valieron honrosas distinciones. cuando se produjo el conflicto europeo su foja de servicios enriqueció se con los triunfos alcanzados en la campaña de la Mesopotamia, donde intervino como comandante en jefe de la 6a. división, paricipando en las batallas de Kurna, Kut-el-Amara y Ctesiphon y en la defensa de Kut, que constituye la nota más alta de su carrera, y sobre la cual Lloyd George ha expresado en el parlamento británico: "Yo no creo que en todo el curso de la guerra se hayan efectuado operaciones más atinadamente concebidas y realizadas en forma más brillante".

El reportaje al Dr. Salomón

En el reportaje que ayer hiciéramos al doctor Hugo Salomón, con motivo de haber revalidado éste su diploma de médico, deslizáronse algunas omisiones explicables por la premura con que fué dada la versión a las linotipos. Volveremos hoy sobre la interview para dejar aclarados algunos de los conceptos expresados por el distinguido hombre de ciencia.

En efecto, cuando aludió el doctor Salomón a que "ve en cierto modo un inconveniente en la abundancia quizá excesiva de conocimientos que se exigen en el campo de la medicina interna", nuestro interwievado quiso significar que "esa abundancia tiene el peligro de recargar demasiado el cerebro humano; esto, naturalmente. desde mi punto de vista personal". Todavía agrego: "A mi, por ejemplo, tendría necesariamente que apenarme el olvido en que habría de incurrir en un porcentaje de conocimientos que se refieren a otros dominios de la medicina, como ser la obstetricia, etc."

Fueron, sin duda, muy interesantes las declaraciones del doctor Salomón, relativas a la química psicológica. Según el autorizado facultativo "sería provechoso acentuar en el plan de estudios de medicina aún más que en la actualidad los de química fisiológica". Estas declaraciones nos las hizo el doctor Salomón verbalmente y no estaban, desde luego, registradas en el texto escrito que nos facilitara. A propósito de química fisiológica insistió en el juicio honroso que le merecía la labor de eminentes facultativos argentinos, verdaderos maestros en la materia, tales como los doctores Houssay, Mazzocco, Sordelli y otros, de quienes — añadió modestamente — ha aprendido mucho. Y nuestro interlocutor al decir esto, con sinceridad, extraño a toda "pose", unía la invariable probidad intelectual a la simpática sencillez, lineamientos que integran su personalidad científica.

Hay que costear los elementos para las amputaciones a los trabajadores indemnizados por accidentes

Se imitaría así la legislación prevaleciente en algunos países europeos

HABLA EL Dr. GUILLERMO BOSCH ARANA

Sus métodos cineplásticos

Ha regresado recientemente de Europa, a donde se dirigiera para realizar una jira de estudio por los principales establecimientos universitarios y culturales de Francia. Italia, Suiza, Alemania y España, el doctor Guillermo Bosch Arana, con quien hemos tenido oportunidad de conversar sobre asuntos relacionados a cuestiones científicas, particularmente aquellos pertenecientes a cineplastía, que constituye su especialidad. Sus recientes trabajos dados a publicidad y su dedicación al estudio así como su ascendiente moral e intelectual, le han dado personalidad en los círculos universitarios del país, donde sus nuevos métodos científicos, serán recibidos con particular beneplácito.

—Me encuentro de regreso en Buenos Aires — comenzó diciéndonos el mencionado facultativo — después de una jira profícua por el viejo continente y muy satisfecho del resultado de mis observaciones y estudios quirúrgicos por una doble razón.

En primer término, porque las quince conferencias dadas en las Universidades de Francia, España. Italia, Suiza y Alemania han demostrado el interés con que acogen nuestros conocimientos médicos, y en segundo, porque estas conferencias demuestran nuestra sólida organización a la vez que estrechan vínculos afectivos e intelectuales.

Sería de desear — agregó el doctor Bosch Arana — que nuestros profesionales de valía, realizaran sus jiras por el viejo continente, confiados en que sus estudios originales, serán vínculos de acercamiento intelectual para honra de nuestra Escuela de Medicina.

Se refirió más adelante nuestro interlocutor a las conferencias, que sobre amputaciones cineplásticas, dicra en las Universidades de París, Milán, Bolonia, Roma, Zurich, Meissen, Francfort, Madrid y en la Real Academia Española de Medicina.

En esta última, asistieron a las disertaciones del doctor Bosch Arana, los reputados académicos Cortezo, Pulido, Casares, Marañón, Céspedes, Pitaluga, Huerta, Alvarez Castro. además de toda la prestigiosa juventud médica española. Antes de sus conferencias fué presentado por el doctor Recasens, decano de la Facultad de Medicina de la Universidad Central. quien en más de una oportunidad recordó en frases amables los homenajes que le tributaran en la Argentina, como representante del cuerpo médico español, manifestó personalmente al doctor Bosch la necesidad de consolidar el intercambio científico hispano-americano.

El doctor Cortezo, presidente de la Real Academia de Medicina, tuvo siempre palabras elogiosas para la intelectualidad argentina.

Durante su estada en Paris, el doctor Bosch Arana, dió cinco conferencias en la Universidad, donde fué presentado al auditorio por el decano de la Facultad de Ciencias Médicas doctor H. Roger, quien evocó gratamente el último viaje que realizara a la Argentina.

—A principios de febrero del corriente año, — nos dijo luego — me encontraba en Italia, donde dí conferencias en las universidades de Bolonia Roma y Milán. En la primera de estas ciudades, tuve oportunidad de conocer al Dr. Putti, quien se hallaba en vísperas de partir para la Argentina donde se encuentra actualmente realizando conferencias sobre temas relacionados a la Ortopedia.

En Suiza, visité el Hospital de Zurich, que dirige el eminente facultativo vienés Dr. Clermon, cuyo espíritu de iniciativa en organización hospitalaria ha sido reconocido en los círculos europeos.

En todos los institutos universitarios del viejo continente impera el deseo de perfeccionar los métodos de enseñanza, así como ampliar los planes de estudios en el sentido de las especialidades.

Pero, donde tuve particular interés, en observar los métodos quirúrgicos de mi especialidad, fué en Alemania, en el Instituto que dirige el reputado hombre de ciencia profesor F. Sauercruch, en la ciudad de Munich.

Durante mi estada allí, que la prolongué por espacio de quince días, intervine en operaciones con el doctor Saurbruch, quien con particular interés solicitó explicaciones acerca de mis procedimientos para amputaciones cineplásticas.

Estas, como se sabe, son procedimientos de amputación que, después

Dr. Guillermo Bosch Arana

de la formación de un túnel u ojo de piel, que atraviesa los músculos de la extremidad del muñón, permiten dominar el aparato de la mano artificial y darle los movimientos de la actividad según el deseo del mutilado.

Dos clases diferentes de muñones he tenido oportunidad de construir últimamente; en ansa y en clava; los dos procedimientos son buenos, pero es preferible el de ansa, porque el túnel no se aparta tanto como el de clava. He intervenido en procedimientos quirúrgicos, de dos y tres ojos en la piel de la extremidad del muñón, y he conseguido dar tres fuerzas potentes para articular una mano artificial. El rendimiento obtenido en kilogramos, da una idea precisa del éxito de estas amputaciones, porque se ha obtenido desde quince hasta 30 kilogramos de fuerza en los muñones.

—Asimismo he tenido oportunidad de demostrar, que la técnica de Pellegrini es una de las más simples y fáciles de realizar y obliga a los cirujanos a ponerla en práctica.

Una vez realizada la operación, el médico debe estudiar los problemas de la prótesis con los ortopédicos las manos mecánicas más convenientes a los mutilados. Esto tiene su importancia, desde que el muñón en conjunto no serviría para nada, si la construcción mecánica no se hace en relación intima con cada muñón. Las manos artificiales empleadas son de carácter simple, en forma de pinza y construidas en el instituto del profesor Rizoli, en Bolonia.

Resuelto el problema quirúrgico y potético sólo resta el aprendizaje o educación del mutilado para manejar con flexibilidad y precisión los dedos de su mano.

En sus conferencias, el Dr. Bosch Arana, ha ilustrado siempre al auditorio por medio de proyecciones luminosas, mostrando algunos muñones sumamente interesantes, que han sido tomados durante sus ocho años de dedicación al estudio y práctica de las amputaciones cineplásticas. De la preferencia obtenida, es prueba, dos casos que observara el año anterior con resultados maravillosos. Se trata de los mutilados que les faltaban los antebrazos y después de practicárseles las amputaciones y dotarles de manos artificiales, pueden comer, ponerse el sombrero, fumar, etc., es decir, convertirse nuevamente útiles a ellos mismos.

La conversación versó después sobre otros temas. Formulamos algunas preguntas relacionadas a la importancia que tendría una legislación social en el sentido de auspiciar estos métodos de amputaciones cineplásticas.

—La ley de accidentes de trabajo —nos dice nuestro amable interlocutor—debe modificarse. No solo las disposiciones legales deben obligar a indemnizar al obrero, sino costear también los elementos cineplásticos reemplazantes de los miembros o extremidades perdidas.

Imitaría así, nuestro país, la legislación prevaleciente en algunas naciones del continente europeo. Para citar una, nombro a España, donde se ha establecido, desde hace algún tiempo, el deber de que la casa indemnizada, costee a más de la indemnización por accidente, los útiles ortopédicos necesarios al obrero, para continuar en la profesión adquirida durante su vida.

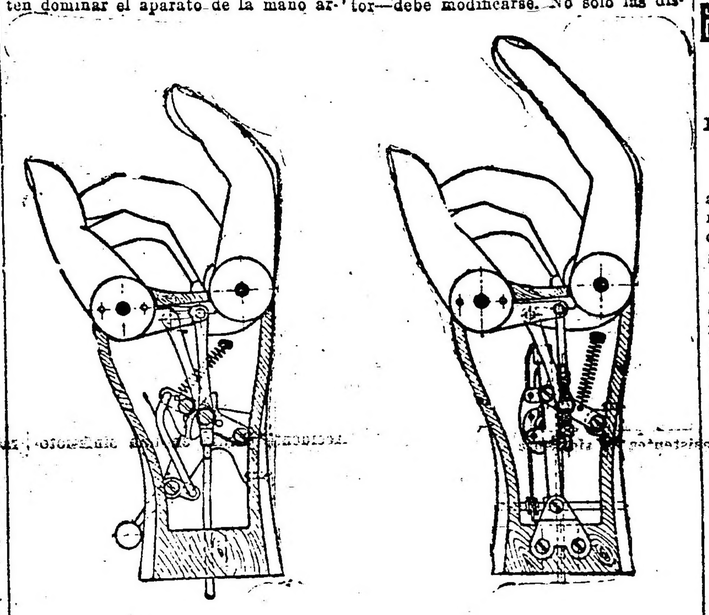

Manos mecánicas a simple y doble motor

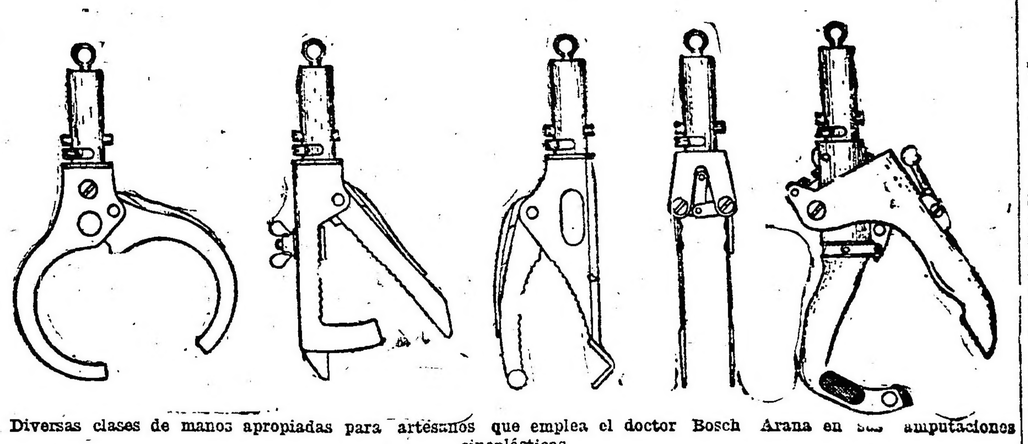

Diversas clases de manos apropiadas para artesanos que emplea el doctor Bosch Arana en las amputaciones cineplásticas

La ciudad de La Rioja a oscuras

Consecuencias del desgobierno actual

LA RIOJA, mayo 19. — A la serie de irregularidades cometidas por este desgobierno hay que agregar ahora que la ciudad se encuentra a oscuras. La empresa ha cortado la luz porque la intendencia ni el gobierno pagan, adeudándole ya 18.000 pesos. El gobierno es el garante de la municipalidad.

Unión Cívica Radical

COMITE DE LA CIRCUNSCRIPCION 13a.

El Comité de la Unión Cívica Radical, Circunscripción 13a. a pedido de varios miembros de la C. D. se reunirá en sesión ordinaria el martes 20 del corriente, a las 21 horas para tratar asuntos urgentes y de importancia.

Por estas razones se ruega puntual asistencia a los miembros de la Comisión Directiva.

COMITE DE LA CIRCUNSCRIPCION 18a. (Las Heras)

El local del Comité de la Circunscripción 18a. de la Unión Cívica Radical se ha instalado en la calle Cabrera 4107. La secretaría comenzará a atender al público dentro de algunos días.

Tráfico de vapores Buenos Aires - Asunción y escalas

Se aumentan las salidas de buques para el Paraguay

La Compañía Argentina de Navegación (N. Mihanovich) Ltda., con motivo del aumento en el tráfico de viajeros excursionistas en el invierno, ha resuelto ampliar el servicio de vapores, aumentando el número de ellos y dando mayores comodidades y confort.

En efecto; mañana a las 17 el vapor "Lambaré" inaugurará el nuevo servicio de Buenos Aires a Asunción y escalas de días martes, con el vapor "Formosa" que saldrá a las 17 horas, regresando de Asunción los lunes a las 16, haciendo escala de subida en todos los puertos del litoral.

Estos paquetes de bajada mantendrán salidas fijas de Corrientes los días martes a las 17 horas; de Goya los miércoles a las 8; de Paraná los jueves a las 7 y de Santa Fe, a las 9 horas del mismo día.

Los vapores "Washington", "Berna", "Bruselas" y Guarany" saldrán de Buenos Aires todos los jueves y domingos a las 10 de la mañana, haciendo escala de subida y bajada en todos los puertos del litoral hasta Asunción.

De esta ciudad, emprenderán viaje de regreso los jueves y domingos a las 8 horas.

Celebración del Aniversario patrio rumano

La colectividad rumana ha celebrado el aniversario de su independencia patria y la coronación de su primer rey constitucional Carol I.

Bajo el patrocinio de la Asociación Rumana de Socorros Mutuos, presidida por el señor Ing. Agr. Nicolás A. Yanacopol se ofició un solemne Te-Deúm en la iglesia cristiana ortodoxa rusa de la calle Brasil, al que asistieron, entre otros los señores: Ladislao Mazurkiewich, ministro de Polonia; cónsul general de Francia, representado por el attaché vice cónsul señor M. Revelli; cónsul general de Grecia, doctor C. Prinenides; cónsul de Checoeslovaquia, representado por el attaché comercial señor I. Suché; vice cónsul de Yugoeslavia señor doctor M. Hadzic; teniente coronel R. Fco. Afonsin Aramaz, miembro en Consejo de Guerra; profesor doctor I. León Suárez, profesor José Lignieres, y los señores: H. Goldenberg, L. Cabrano, I. Levy, A. Mondor con familia, J. Ellinger, A. Segall, L. Iribarren, A. Glukmann, L. Mirabelli, Cosma Prenisa, I. Yerusalmi, A. Cavadas, Z. Scarpatis, A. Schlesinger, B. Yerusalmi, Johan Schanes, Agustín Paulos, You Roxin, etc., etc.

Terminado el Te Déum el presidente de la Asociación don Nicolás Yanacepol, pronunció palabras alusivas al acto conmemorativo.

Edificio para la Facultad de Filosofía y Letras

EL C. S. U. APROBO EL PROYECTO DEL DECANATO

Ha aprobado el Consejo Superior Universitario en su última sesión, por unanimidad, el proyecto para la construcción de un edificio destinado a sede de la Facultad de Filosofía y Letras, iniciativa que como se sabe pertenece al decano de la misma, habiendo formulado los planos el arquitecto Martín Noel.

La construcción del edificio proyectado se realizará de acuerdo con las siguientes bases:

Autorízase la inversión de 200.000 pesos para iniciar la construcción del edificio destinado a la Facultad de Filosofía y Letras, que se levantará en el terreno cedido por la Municipalidad de Buenos Aires.

La cantidad a que se refiere el artículo anterior se obtendrá con la venta de títulos que componen el fondo universitario, hasta cubrir dicha suma.

La venta de estos títulos se hará parcialmente, a medida que el pago de las obras lo exija.

Impútese a la partida 2, item 4, inciso 14 del presupuesto en vigor, la diferencia que, hasta la suma de 10.000 pesos, pueda ocasionar en la partida 3 del cálculo de recursos universitarios del artículo 2o. del presupuesto para el año en curso la venta de títulos a que se refiere el artículo segundo.

Gestiónese la inclusión de una partida en el presupuesto nacional para la prosecución de las obras a que se refiere esta ordenanza y para la reintegración de los fondos a que se refiere el artículo 1o. de la misma.

Homenaje póstumo a un guerrero del Paraguay

En el cementerio de la Recoleta efectuóse ayer un homenaje a la memoria del general Salvador Tula, propiciado por el Centro de Guerreros del Paraguay, en ocasión de cumplirse el primer aniversario de su fallecimiento.

Ante crecido número de compañeros de armas del extinto, descubrióse sobre su tumba una placa de bronce que perpetúa su memoria.

En ese acto pronunciaron palabras recordativas el coronel Pardo, en nombre del Centro de Guerreros del Paraguay; el señor Carlos Ma. Sarravia, por los amigos, y monseñor Isella, quienes resaltaron los meritos del viejo militar desaparecido.

En el centenario de Pí y Margall

BANQUETE ORGANIZADO POR EL CENTRO REPUBLICANO

En el restaurant Florida celebróse ayer el anunciado banquete en conmemoración del centenario del nacimiento de don Francisco Pí y Margall.

El señor Antonio Chacón Ferrai, en su carácter de presidente de la comisión organizadora, una vez terminada la comida, que transcurrió en medio de un grato ambiente de camaradería y distinción, inició la serie de discursos con un elocuente panegírico del ilustre escritor.

Siguió al señor Chacón Farrel, en el uso de la palabra, el doctor Rafael Calzada, quien concretó su discurso a algunos aspectos íntimos de Pi y Margall, demostrando, a grandes rasgos, el carácter del gran político español, terminando su exposición con la lectura fragmentaria de un programa republicano-federal dictado por el ínclito escritor.

Continuaron haciendo uso de la palabra los doctores Carlos Malagarriga y Angel M. Giménez, cerrando el acto de los discursos el señor Miguel Danefi, el que, con emoción, relató varias intimidades de la vida familiar del escritor.

Fueron adherentes a la celebración del centenario de Pí y Margall, las siguientes sociedades: Federación de Sociedades Españolas. Liga Regionalista Andaluza, Castilla Libre, Circulo Andaluz, Centro Catalá y Casal Catalá.

Celebración de la asamblea internacional de ex-alumnos de Don Bosco

TRABAJOS PREVIOS — NOMBRAMIENTO DE AUTORIDADES DEL SECRETARIADO REGIONAL

Tuvo lugar ayer en el local social, San Carlos 4050, la anunciada reunión del consejo regional de los ex alumnos de Don Bosco de la Inspectoria de San Francisco de Sales, a objeto de nombrar las autoridades del secretariado regional de la institución y tratar otros asuntos de la orden del día.

Participaron de la asamblea, los señores: Rmo. P. D. Valentín Bonetti, Rdo. P. Esteban E. Pagliere, Rdo. P. Jorge Serié. Pbro. Dr. Bernardo Gustavino, José Z. Ferreccio, Juan B. Podestá, Angel Lattuada, Gino Dellattana, Amadeo P. Barousse, Pablo Ríos, José María Samperio, Eladio Quintas, Luis A. Cámpora, Pedro Lorea. Santos Crespo, Luis Balbi y los directores y delegados de los centros de la capital y provincias.

Fueron electos miembros del secretariado regional, los siguientes señores:

Presidente, José Z. Ferreccio; secretario, Amadeo P. Barousse, y tesorero, Fernando V. Segovia.

Después de un cambio de opiniones se resolvió:

1o. — La celebración de una asamblea internacional de ex alumnos de Don Bosco, fijándose al objeto la primera quincena de septiembre del corriente año, como acto de adhesión a las fiestas del cincuentenario de las Misiones Salesianas.

2o. — Realizar el 15 de agosto una asamblea nacional de ex alumnos de Don Bosco, para dar cuenta de la labor realizada desde la asamblea nacional del año 1915 hasta el presente.

3o. — Encargar al secretariado regional la preparación de un álbum, conteniendo los juicios que la obra salesiana merezca de las principales personalidades del país.

4o. — Que las reuniones del consejo regional tengan lugar regularmente los cuartos domingos de cada mes, a las 9.30 horas, en el mismo local de San Carlos 4050.

Comunicaciones telegráficas

Las líneas internas y conexiones internacionales funcionan normalmete.

Celebración del día de la madre

La Asociación Cristiana de Jóvenes y su similar Femenina realizaron ayer, en el gimnasio de la primera, la fiesta consagrada a la celebración del día de la Madre.

Concurrieron a este simpático acto numerosas familias, pertenecientes, en su mayoría, a los socios de esas dos instituciones.

Hicieron uso de la palabra los señores Juan E. Viani, explicando el significado de la fiesta, y Williams C. Morris, quien hizo el panegírico del hogar, en un brillante discurso, uno de cuyos párrafos reproducimos:

No hay extensión de territorio ni clase alguna de riqueza material, ni potencia militar o naval, ni aun triunfos intelectuales, por separados o en su conjunto, comparables por un momento con el valor real y productivo de los tesoros hermosos y los poderes invencibles, que son inspirados, creados y fomentados por la vida rica, abundante, incomparable de un buen hogar. En el buen hogar, desde la primera infancia, toda la influencia contribuye a amoldar, nutrir y orientar la vida para el bien y el mal hogar—o lo que se llama hogar sin que lo sea—amolda, nutre y orienta la vida para el mal. Lentamente el mundo va aprendiendo esta verdad, de ahí que se multipliquen y se mejoran los esfuerzas para recoger al niño sin hogar, a que está desamparado a la merced de influencias perniciosas. Y esto se hace muy especialmente porque se va comprendiendo lo que el niño vale y lo que el niño puede llegar a ser. Eso en cuanto a los hogares materialmente pobres. Pero hay otra pobreza, otra clase de hogar pobre: el edificio puede ser casi palacio, el mobiaje suntuoso, la mesa bien provista de todo delicado manjar, una superabundancia de todo aquello que el dinero puede obtener, y, no obstante, reinar la indigencia mental, moral y espiritual; pues al pensar en el buen hogar no se piensa primeramente en lo que es materialmente costoso, sino en lo que es espiritualmente valioso, en hermosuras interiores, en tesoros vivientes del alma, que no se compran con dinero, pero se obtienen por la humilde, profunda, amorosa adoración y cultivo de todo elevado bien. Es la vida que, en la hermosa frase de Santa Teresa de Jesús, va siendo "cada día más hermosa interiormente", sean cuales fueren las exterioridades; esa es la vida que es el producto normal de buen hogar.

Terminados los discursos, que fueron muy aplaudidos, desarrollóse un selecto programa musical, a cargo de las señoritas María Esther Vignati, Rosa Bóren y Alcira Coralia y de los señores Antonio Romero, Juan de la Cámara y Felipe Boero.

Inauguraráse esta tarde la exposición J. A. Sartorio

Conforme con lo anunciado, hoy a las 16 se inaugurará en el salón de la Comisión Nacional de Bellas Artes una exposición de cuadros del pintor italiano Julio Arístides Sartorio.

Exhibiráse en esta exposición una rica serie de episodios de la última guerra, realizados algunos en el campo en que se desarrollaron las acciones reproducidas y otros sobre la base de croquis tomados en esa forma.

Se expondrán también paisajes y escenas de la campiña romana, trasladadas a la tela con todo el arte del pintor italiano.

Juraron la bandera los conscriptos de la Armada

En vísperas de las fiestas mayas, se ha realizado la jura de la bandera por los conscriptos de la Armada, pertenecientes a la clase de 1903, y por los aspirantes de las escuelas de la Marina que no habían prestado juramento.

La ceremonia realizóse en las distintas bases, institutos y arsenales navales.

En la zona militar de la Dársena Norte, la jura tuvo lugar en presencia del ministro, de los jefes del arsenal Buenos Aires y del estado mayor de la armada y del director del personal, además de numerosas familias vinculadas a los marinos.

Formaron allí las tropas de la Escuela de Mecánicos, los batallones del Arsenal mencionado, los tripulantes del crucero acorazado "Garibaldi", transporte "Rio Negro", buque tanque "Ministro Ezcurra", cañonero "Rosario" y los aspirantes de la escuela de artillería, que funciona en el guarda - costas "Almirante Brown", que sumaban, en conjunto, 1.200 hombres.

Oficióse previamente una misa de campaña a cargo del capellán de la institución armada, ejecutándose trozos de música sagrada por la banda del depósito de marinería.

Acto continuo, hizo uso de la palabra monseñor Napal, explicando a los conscriptos que debían prestar juramento el significado de la tradicional ceremonia.

Estos desfilaron después frente a la bandera argentina, jurando en la forma reglamentaria.

Simultáneamente, realizóse el acto en Puerto Belgrano y en las demás bases navales e institutos de la armada.

CENTROS ESTUDIANTILES

Estudiantes de Derecho. — Hoy de 11.30 a 23.30 horas se efectuará en su local de la Facultad la elección para la renovación de autoridades de este Centro, requiriéndose para votar la presentación de la libreta de enrolamiento o la cédula de identidad.

Estudiantes de Farmacia y Bioquímica. — Los farmacéuticos y doctores en bioquímica recientemente egresados que aun no hayan entregado sus fotografías para su publicación, deberán hacerlo a la brevedad posible, pues ha sido fijado como último plazo para la entrega el 30 del actual, debiendo los interesados recurrir a los delegados de los cursos respectivos, señores Lucas Desimone y Carlos P. Prodersen, en el local de la Facultad durante las horas de la mañana.

—En las últimas elecciones de renovación de autoridades de este Centro, resultó elegida la lista integrada por los señores: Presidente, Carlos R. Giudice; vicepresidente 1o., Rodolfo Lobo; vicepresidente 2o., Julio Munoz; secretario general, Pedro Galardi; secretarios: Lucas Desimone y Francisco P. Ramos; tesorero, Esteban L. Marini; protesorero, Fernando Napolitano; delegados: Victor Suero, Enrique Zuccardi, Enrique Manzi, Angel Pacinotti, Jorge Stiopevich, Amadeo Barrios, Francisco Richieri, Armando Del Boca, Oscar Rossi, Felix Daglio, Duilio Casale, Luis Rossena

El mercado de cereales en la última semana

Influencia de la proximidad de las cosechas europeas

Tono flojo del trigo. - Actividad en la demanda. - Cierra firme el maíz: los precios en aumento. - Ambiente sostenido para el lino

Sintetizamos a continuación el movimiento que se ha determinado en las operaciones de cereales durante la última semana. Nótase el efecto de la proximidad de las cosechas europeas, cuyos resultados no pueden determinarse con precisión todavía y que influirá en los precios de nuestro mercado, indudablemente.

Trigo. — Pocos cambios experimentó la plaza en el transcurso de la última semana, en lo que se refiere a las negociaciones de trigo.

No obstante, el tono del mercado resultó algo flojo, descendiendo los precios, que después del repunte que consignamos en nuestro último número, señalaron esa tendencia.

La escasez de lotes superiores que hicimos notar la semana pasada también se ha producido en la última. Esta circunstancia trae una consecuencia necesaria: los compradores de cereal de calidad — molineros, exportadores, etc. — se encuentran con pocas partidas que despierten su interés en la adquisición, lo que facilita la colocación de las mercaderías de calidades privilegiadas.

La demanda tuvo caracteres de regular actividad, tanto en las compras destinadas al consumo como en las de los exportadores, efectuándose fácilmente las negociaciones. Los precios, sin embargo, sufrieron una baja que en el cierre puede estimarse en 30 centavos.

Los exportadores intervinieron en el mercado, realizando compras de importancia. Se embarcaron buenas cantidades de este cereal, con rumbo a los países del continente europeo.

Cabe señalar que reina cierta espectativa por la proximidad de la recolección de las cosechas europeas, que prometen ser abundantes, provocando esta circunstancia vivos comentarios entre los negociantes de nuestra capital. Aunque algunos vaticinan para aquella época un decrecimiento de la demanda de trigos argentinos, no todas las opiniones tienen ese cariz. Se dice, con algún fundamento, que las estadísticas del año pasado no acusaron en los meses de julio y agosto una sensible disminución de los embarques, a pesar de que la oferta fué abundante, por haber pasado al mercado del año 1923 más de 500.000 toneladas remanentes del anterior.

Nada puede, sin embargo, aventurarse en concreto. Es natural que nuestra plaza experimentará las consecuencias de la cosecha europea; pero ello no autoriza para adelantar inducciones apresuradas, que tal vez la realidad de las cosas destruyan dentro de poco tiempo.

En el transcurso de la semana llegaron 188.649 bolsas, contra 50.820 en la anterior.

Trigo Candeal. — Con un tono sostenido se realizaron los negocios de este producto, notándose interés en la demanda, particularmente sobre los lotes de calidad superior. Se mantienen los precios, sin mayores cambios.

Trigullo. — Las partidas con abundancia de trigo fueron solicitadas con regular interés por los mezcladores, desenvolviéndose las operaciones en un ambiente sostenido. Las cotizaciones permanecen al mismo nivel que la semana pasada. Entraron 1.793 bolsas, en la otra semana 869.

Maíz amarillo. — En lo que respecta a las negociaciones del cereal del epígrafe, cierra el mercado con un tono muy firme. La demanda fué activa, operándose con buen interés.

Por esta razón, no llegó a influir desfavorablemente en las cotizaciones el volumen de los arribos, que fueron muy abundantes, aunque en su mayoría están compuestos por maíses húmedos. Cierran así los precios con un aumento que puede estimarse en 70 centavos.

Los arribos fueron de 83.460 bolsas, contra 44.369 en la anterior semana.

Maíz colorado. — Análogos caracteres presentó el mercado de esta variedad maicera. Las cotizaciones experimentaron un repunte de 70 centavos aproximadamente, debido a la activa demanda, tanto de las casas exportadoras como de los compradores para el consumo.

Maíz morocho. — Este producto se negoció también con tono firme, realizándose las operaciones con facilidad, por el creciente interés demostrado por los compradores. Los precios al cierre acusaban una mejora que puede estimarse en 50 centavos.

Avena. — Pocos cambios experimentó la situación de la plaza en las operaciones de esta forrajera. Hay buena demanda, especialmente por avenas de calidades superiores, por lo que las partidas que llegan en esas condiciones encuentran fácil colocación en el mercado. Los precios se mantienen en el mismo nivel que la semana anterior.

Alcanzaron las entradas de la semana a 47.414 bolsas. En la anterior, llegaron 31.982.

Cebada. — Tampoco se han producido fluctuaciones dignas de mención en la situación del mercado de este producto, manteniéndose el estado de cosas que expusimos en nuestro número anterior. La demanda alcanzó regulares proporciones, tanto para la variedad forrajera como para la cervecera. Los precios permanecieron sostenidos y sin mayores cambios.

Entraron 7.546 bolsas, contra 4.889 en la precedente semana.

Cebadilla. — Los negocios de cebadilla se realizaron en un ambiente sostenido, habiendo interés por la compra de lotes con abundancia de trigo. Por ello los precios acusaron un tono firme y cierran con una mejora de 50 centavos.

Los arribos de la semana fueron de 2.667 bolsas, contra 635 en la pasada.

Centeno. — La semana transcurrida señala escasas novedades en lo que respecta a las operaciones sobre este artículo. El mercado, que hasta la semana pasada se mantuvo en un ambiente más bien sostenido, acusa ahora una tendencia más tranquila, debido, entre otras cosas, al poco interés de las casas exportadoras en realizar adquisiciones.

En la semana entraron 5.156 bolsas, en la pasada 2.115.

Lino. — Los negocios sobre este oleaginoso se desarrollaron con facilidad, realizándose las operaciones en un ambiente sostenido. Las cotizaciones permanecen igualmente al mismo nivel.

Llegaron 48.287 bolsas, contra 32 mil 657 en la semana pasada.

Maní. — La demanda de este producto tuvo considerable actividad, demostrando los industriales marcado interés en su adquisición. La plaza ofreció caracteres de firmeza y, como es lógico, el nivel de los precios aumentó, pudiendo estimarse su mejora en cuatro pesos moneda legal.

Los arribos fueron de 13.641 bolsas, contra 9.264 en la semana anterior.

Alpiste. — El mercado del producto del epígrafe ha manifestado una tendencia más tranquila, a pesar de lo cual se mantienen buenos precios por las mercaderías superiores, habiéndose pagado hasta pesos 34 por un lote que no alcanzaba a tener uno por ciento de cuerpos extraños. Pero para las partidas de alpistes inferiores, y especialmente para los que tienen abundancia de "oyo", la demanda es limitada y el tono de las cotizaciones flojo.

Los arribos fueron de 1.493 bolsas, contra 4.851 en la semana precedente.

Nabo. — Este producto fué muy solicitado en el transcurso de la semana, por la intervención en las operaciones de una nueva fábrica, que realizó adquisiciones de importancia. Los precios señalaron una tendencia alcista, que al cierre se traslucía en un aumento que puede estimarse en dos pesos moneda legal.

Llegaron 10.524 bolsas; en la otra semana 10.731.

Semilla de alfalfa. — Se negocian lotes de pequeño volumen, respondiendo a órdenes de la campaña. Los semilleros intervinieron con algunas compras de semilla de las distintas calidades. En lo referente a las cotizaciones, no se han producido novedades.

Durante la semana entraron 7.267 bolsas, en la precedente 5.191.

En el aeródromo de Castelar se efectuó ayer una fiesta

Tomaron parte numerosos pilotos

Ayer se realizó en el aeródromo de Castelar una concentración aérea en honor del presidente del Aero Club de Chile, don Federico Helfmann, preparatoria a la del gran festival aéreo que se realizará el sábado próximo en dicho campo de aviación, con motivo de la disputa de la carrera por la copa gobernador Cantilo.

No obstante tener la fiesta carácter de íntima alcanzó gran éxito.

En el aeródromo de Castelar empezaron a congregarse a las 11 horas los pilotos, agregándose los aviados Jorge Newbery, Luis Luro, Bosch, Marzaglia, Bó, Ragadale y Poli, adscriptos a ese aeródromo, quienes hicieron también sus vuelos. La llegada en llegar fué la escuadrilla del Aero Club Argentino, formada por los aviadores Paillette, Alcorta, Arseno, Holtzen y Cigorraga, a quienes seguía de cerca el piloto Hassett.

Después hizo su aparición la escuadrilla de San Fernando, formada por Hillcoat, Etcheverry, León y Fresedo.

El primero conducía como pasajero al señor Helfmann y el segundo a don Urbano Dubau.

El conjunto se completó con la llegada del Folkker 450 H.P. piloteado por el señor Ballod, y del Golondrina, de Virgilio Mira.

Realizados algunos vuelos por los pilotos, los invitados pasaron después a uno de los salones de la casa de pilotos, donde se sirvió el amuerzo, que el Aero Club Argentino ofrecía al señor Holfmann.

Ofreció la demostración el secretario del Aero Club, contestando el señor Holfmann. Habló a continuación en nombre de los pilotos el capitán Olivero, cerrándose el acto con vítores a Chile y a la Argentina.

Terminado el almuerzo se inició inmediatamente un ensayo del concurso de caza de globos, en el que tomaron parte los pilotos Etcheverry, Hasset y Ballod.

A continuación se realizó la primera de dos carreras parciales preparatorias, organizadas. Participaron en ella los pilotos Luro, Alcortar, Arzeno y Cigorraga, todos ellos con máquinas Curtis de 90 H.P.. El recorrido de 40 kilómetros debía cumplirse en dos vueltas del circuito en que se disputará la Copa Gobernador Cantilo, es decir, Castelar - Estancia Leloir - El Palomar - Castelar.

El triunfo correspondió a Luro, que logró una ventaja de seis segundos sobre Alcorta, tercero se clasificó Arzeno.

La segunda serie reunió a los pilotos de máquinas de velocidad entre 130 y 140 kilómetros. Fueron ellos: Holtzem, con Spad Herbemont de 80 H.P.; Hassett, con Potez 70 H P.; Bosch, con Curtisss-Oriole 70 H.P.; Paillette, con el Nieuport Bebé 80 H.P. y Olivero con el Udet biplano 55 H.P.

Se clasificó primero el piloto Paillete y segundo el capitán Olivero.

Por último los pilotos Bó y Marzaglia y Cigorraga, en aparatos Balilla y S. V. A. realizaron una exhibición de acrobacia.

Terminada la fiesta los pilotos iniciaron el regreso a sus respectivos campos de aviación.

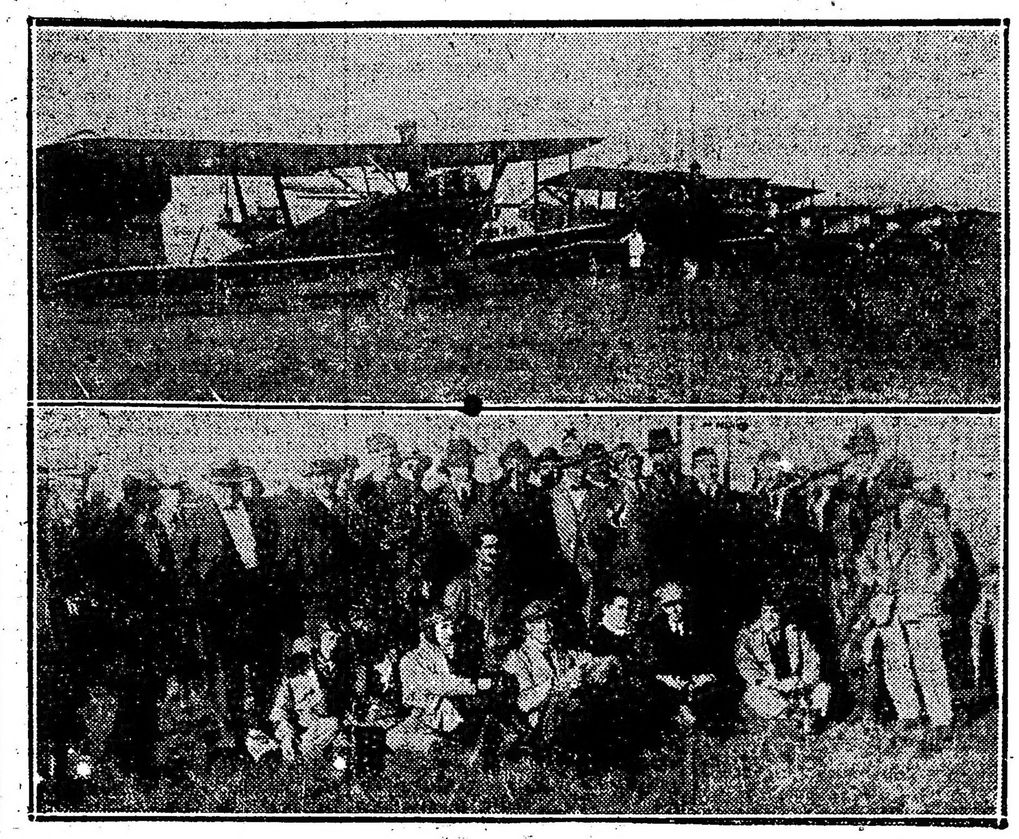

Arriba: Los aparatos, en la pista antes de iniciarse los vuelos; abajo: Los pilotos que tomaron parte en la fiesta de ayer, después del almuerzo, rodeando al presidente del Aero Club de Chile, D. Federico Helfmann (x)

Instituciones científicas

SOCIEDAD DE CIRUGIA

El próximo miércoles 21, a las 18.30 se efectuará la octava sesión científica ordinaria en el local de la calle Santa Fe 1171, bajo la presidencia del doctor José María Jorge.

Será puesta a consideración de los asistentes el siguiente orden del día: discusión sobre quistes de los huesos; Discusión sobre el tratamiento del pie bot congénito; Discusión sobre la costilla cervical supernumeraria; Discusión sobre costilla como material de injerto en el mal de Pott; Dr. Celesia, "Enormes linfangiomas del brazo y tórax"; profesor V. Putti, "Presentación de la mesa ortopédica del profesor Putti. (Comunicación previa)"; Dr. Rodolfo V. Hernández, correspondientes nacional "Hernia doble de la línea blanca supra-umbilical, operación sin ayudante. "Curación" Dr. R. V. Hernández, "Modificación útil al cierre de la presión de las pinzas de hemostasia"; Dr. Rivarola, "Adenitis ilíacas agudas"; doctores Galíndez A. y A. Bienchi, "A propósito de un caso de monstruosidad apendicular", y Dr. R. Finochietto, "Oclusión intestinal por cálculos biliares".

SOCIEDAD DE OBSTETRICIA Y GINECOLOGIA

El jueves próximo 22 del corriente, a las 17 horas, se llevará a cabo la cuarta sesión científica de esta asociación, debiendo tratarse la siguiente orden del día: Dr. A. Larguía Dávila, "La transfusión citratada en obstetricia.. Algunos resultados". Dra. M. T. F. de Gandino, "A propósito de la transfusión sanguínea en la anemia aguda del parto y del puerperio"; Dr. Eduardo L. Vila, "Contribución al estudio de los tumores del ovario"; Dr. Enrique A. Boero, "Asociación cloroformo-pituitrina en ciertas distocias"; Dr. Frank B. Pasman, "Accidente tardío en una sinfisiotomizada"; Dr. Juan A. Gabastou, "Embarazo simultáneo intra y extrauterino", y Dr. Tristán J. González, "Dos casos de inclusión intestinal y embarazo".

Sesión secreta: informe de la Comisión designada para examinar las modificaciones propuestas a los estatutos vigentes.

SOCIEDAD DE NIPIOLOGIA

Bajo la presidencia del doctor Mamerto Acuña, hoy, a las 18 horas, tendrá lugar la primera sesión científica ordinaria de esta asociación para tratar la siguiente orden del día: profesor Dr. Schweizer, "El atlas de Langstein y Rott". Presentación; Dr. L. Velasco Blanco, "Protección del débil congénito"; Dr. Enrique Bordot, "50 casos de coqueluche del lactante tratados por inyecciones de éter"; profesor Dr. Echweizer, "Algo sobre el desarrollo psíquico del lactante", y Dres. Acuña, Casaubón y Correas, "Un caso de "Kala-Azar Infatum". (Presentación del enfermo y de preparados de jugo esplénico). Comunicación previa".

Falleció ayer D. Elías Braun

A la edad de 64 años, falleció ayer D. Elías Braun, uno de los fundadores de la ciudad de Punta Arenas. Fué el señor Braun un esforzado paladín de la colonización y hace cincuenta años, cuando aquellas lejanas latitudes formaban desiertos de aridez y de nieve, llegó hasta allí para levantar la primera carpa, manifestación de vida y de civilización.

Poco tiempo después dedicóse a los trabajos rurales y sus establecimientos de campo constituyen en el sur, ejemplos de laboriosidad y de orden.

La incorporación de la Patagonia a la vida industrial del país, se debe a los hombres que, a igual que el señor Braun se lanzaron a la temeraria empresa de conquistar los yermos desiertos de las márgenes magallánicas y de toda la vasta extensión que la rodean.

En ese sentido el extinto se ha hecho merecedor a la gratitud nacional.

La renta aduanera

DATOS COMPARATIVOS DE LA ULTIMA RECAUDACION

La Administración de la Aduana de la Capital ha dado a conocer las cifras que en concepto de derechos, ha recaudado en el transcurso de la última semana, en la que se cobró la suma de 6.435.656 pesos, cantidad ésta que ha aumentado en pesos 1 millón 912.880 sobre lo recaudado durante la penúltima semana y en pesos 556.488 sobre lo cobrado en la última del año próximo pasado.

Altura de los ríos en metros

Paraná: Corrientes 2.38; Ituzaingó, 1.06; Uruguay: Barra, 1.00; Alvear, 0.88; Yapeyú, 0.60; M. Caseros, 0.27; Colón, 0.42; Uruguay, 0.93; Neuquen: Neuquen, 0.92; P. Limay, 2.40; Negro: Ch. Choel, 1.70; Itá Ibaté, 1.36; Posadas, 1.35; Santo Tomé, 0.66; La Cruz, 0.76; Libres, 0.28; Concordia, 0.26; San Javier, 1.02; Gualeguaychú, 0.88; P. Indios, 1.75; N. Huapí, 3.72; Chos Malal, 0.86.

Círculos y Sociedades

Asociación La Cruz Verde

Bajo la presidencia de la señora Gallo de Canavesio se efectuó la asamblea general de la Asociación La Cruz Verde.

Después de tratarse el proyecto sobre creación de becas para estudiantes pobres que lleguen de provincias, se resolvió realizar una colecta, con el propósito de allegar fondos para adquirir libros a los niños pobres.

A ese efecto se solicita que todos los envíos se hagan a la calle Victoria 571.

El doctor Agustín Sobrero fué confirmado en el cargo de secretario de redacción del órgano de publicidad de la institución.

Notas policiales

Esta madrugada ocurrió a bordo del vapor "Vestris" un hecho de sangre

Dos tripulantes del paquete inglés Vestris, surto en nuestro puerto y fondeado en la segunda sección del dique 4, se trabaron en riña, resultando uno de ellos con dos profundas heridas en un brazo, habiendo fugado el heridor.

Como a las 3 horas de hoy, por razones que aún no fueron establecidas y que se presume, sean cuestiones privadas, el cocinero Norberto Veira, chileno, de 36 años de edad y el fogonero Alberto Sánchez, de la misma nacionalidad, de 24 años, tuvieron un incidente, trabándose en lucha.

El segundo de los nombrados como llevara la peor parte, extrajo de sus ropas una navaja de afeitar, con la que le produjo a Viera, dos profundas heridas en el brazo derecho.

En estado grave, Viera, fué llevado al hospital Fernández.

El heridor aprovechando la obscuridad, huyó por una escalera que había al lado del vapor.

La autoridad marítima instruye el sumario de rigor.

Los cansados de la vida

En su domicilio, Costa Rica 4690, Casimiro Aguirre puso fin a su existencia, infiriéndose un extenso tajo en el cuello.

La policía ha podido establecer que el nombrado atentó contra su vida por padecer de una enfermedad incurable.

Se ha dado cuenta de lo expuesto al señor juez de instrucción en turno.

—En la estación Sanitaria Las Heras se encuentra en asistencia desde ayer la mujer Angela Telini, italiana, de 25 años de edad, solera, domiciliada García 2176, quien fué encontrada intoxicada en la esquina de las calles Federico Lacroze y 3 de febrero.

Interrogada Angela por un empleado de la comisaría 31a., declaró que había ingerido cocaína con el propósito de suicidarse.

En cuanto a las causas de su determinación, se negó a manifestarlas.

Atentados contra la propiedad

Eduardo Lorenzo Rodríguez, domiciliado en Holemberg 3045, denunció en la comisaría 37a., la sustracción de boletas de empeño por valor de 900 pesos.

El damnificado sospecha que la autora del hurto sea la mujer Aída Carrasquero o Colombo, a quien con su hijita dió albergue ayer, y que desapareció durante su ausencia, en las horas de la mañana.

—En la sección 9a. expuso ayer el doctor Carlos C. Matti que de su casa Salguero 580 le hurtaron dinero y alhajas por valor de 3.000 pesos.

Acusa el damnificado como autora de la sustracción, a una menor de 15 años, que tenía a su servicio, la que desapareció ayer por la tarde.

Un oficial cayó del equino que montaba

En circunstancias que el oficial inspector de la comisaría 33a., Miguel Ferrari recorría anoche la jurisdicción, a causa de haber costalado el equino que montaba, cayó al pavimento, sufriendo lesiones en la pierna derecha de alguna importancia.

Ocurrió el accidente en la esquina de las calles Cabildo y Pampa.

La víctima se asiste en el hospital Pirovano.

Hechos diversos

Benjamín González, al cruzar la calzada de la calle Astilleros, próximo a la de Echeverría resbalóse y al chocar contra el pavimento sufrió lesiones en el rostro de poca importancia.

Por intermedio de la comisaría 33a. el nombrado fué curado en una farmacia próxima.

—En circunstancias que Luis Cittadella, hallándose en estado de ebriedad, intentaba cruzar las vías del Ferrocarril Central Argentino a la altura de la calle Monroe, dió un traspié y al caer resultó levemente lesionado en la cabeza.

—En la esquina de las calles Viale y Donato Alvarez, cuatro desconocidos sin causa alguna, atacaron a golpes de puño a Luciano Roias, lesionándolo en distintas partes del cuerpo.

Interviene la comisaría 41a.

Dos personas denunciaron haber sido asaltadas y robadas

A una de ellas le despojaron del saco y 100 pesos y a la otra le sustrajeron siete pesos con ochenta centavos

Manuel Luengo, español, de 28 años de edad, domiciliado Del Colegio 41, se presentó anoche en la comisaría 37a. manifestando que a las 20 y 30 en circunstancias que transitaba por la calle Heredia al llegar a la de Monte Negro le fué interceptado el paso por tres desconocidos quienes de inmediato lo acometieron a golpes de puño y puntapiés.

Según Luengo perdió el conocimiento y al recobrarlo notó que lo habían despojado del saco en el cual guardaba la suma de 100 pesos.

Los delincuentes no le sustrajeron en cambio un reloj y cadena que tenía en el chaleco.

El personal de la comisaría que interviene procura la detención de los asaltantes con conocimiento del señor juez de instrucción en turno.

—Martín Madeiro, sujeto de malos antecedentes, expuso ayer en la comisaría 40a. que ayer a las 24 en Lanús y Quirno fué asaltado por varios sujetos quienes después de lesionarlo a golpes de puño lo despojaron de la suma de siete pesos con ochenta centavos que llevaba en el bolsillo del pantalón.

La policía procura establecer la veracidad de lo expuesto e instruye el sumario correspondiente.

Arrollado por un auto

Frente al número 1972 de la calle Cannino, el automóvil de alquiler número 10.345 que dirigía Santos Crapoti, arrolló al menor Antonio Rombiola de 15 años de edad, quien resultó con lesiones en el cuerpo de alguna gravedad.

El conductor fué detenido por un agente y conducido al local de la comisaría 33a. donde quedó alojado.

En cuanto a la víctima se asiste en el hospital Juan A. Fernández.

Riñeron dos sujetos

En el patio de la casa Jofré 263, a raíz de una incidencia por cuestiones de vecindad, Antonio Paradero Mustafá Said Zellare, se trabaron en riña a golpes de puños, resultando ambos con lesiones en la cara de poca importancia.

Los contendientes se encuentran detenidos en la comisaría 25a.

Tren apedreado

El jefe de la estación La Paternal del ferrocarril Pacífico, denunció en la comisaría 29a. que al pasar un convoy de pasajeros por la calle Warnes autores desconocidos arrojaron piedras contra aquel, rompiendo varios vidrios de un vagón de 1a. clase.

La policía de la citada sección instruye sumario y procura la detención de los acusados.

Menor con quemaduras

En circunstancias que la menor Leonor Arosa, de 6 años, domiciliada con sus padres en Deseado 4055, se hallaba jugando en la casa señalada con el número 4057 de aquella arteria, al pasar junto a un brasero con carbones encendidos se le incendiaron las ropas.

El fuego a pesar de haber sido sofocado rápidamente por algunas personas le produjo quemaduras en el cuerpo de relativa gravedad.

Para su asistencia fué llevada al hospital Teodoro Alvarez donde quedó en asistencia.

La policía de la sección 31a. que interviene comprobó el accidente e instruye sumario.

Los autores del asalto aún no han sido detenidos

Las diligencias realizadas por el personal de la Sección Robos y Hurtos, para descubrir el paradero de los autores del asalto de la calle Almirante Brown aún no han dado ningún resultado, ni darán seguramente hasta tanto no aparezca por ahí, algún confidente....

Esta tarde se proseguirán las investigaciones.

De la Exposición de la Granja en el Rosario

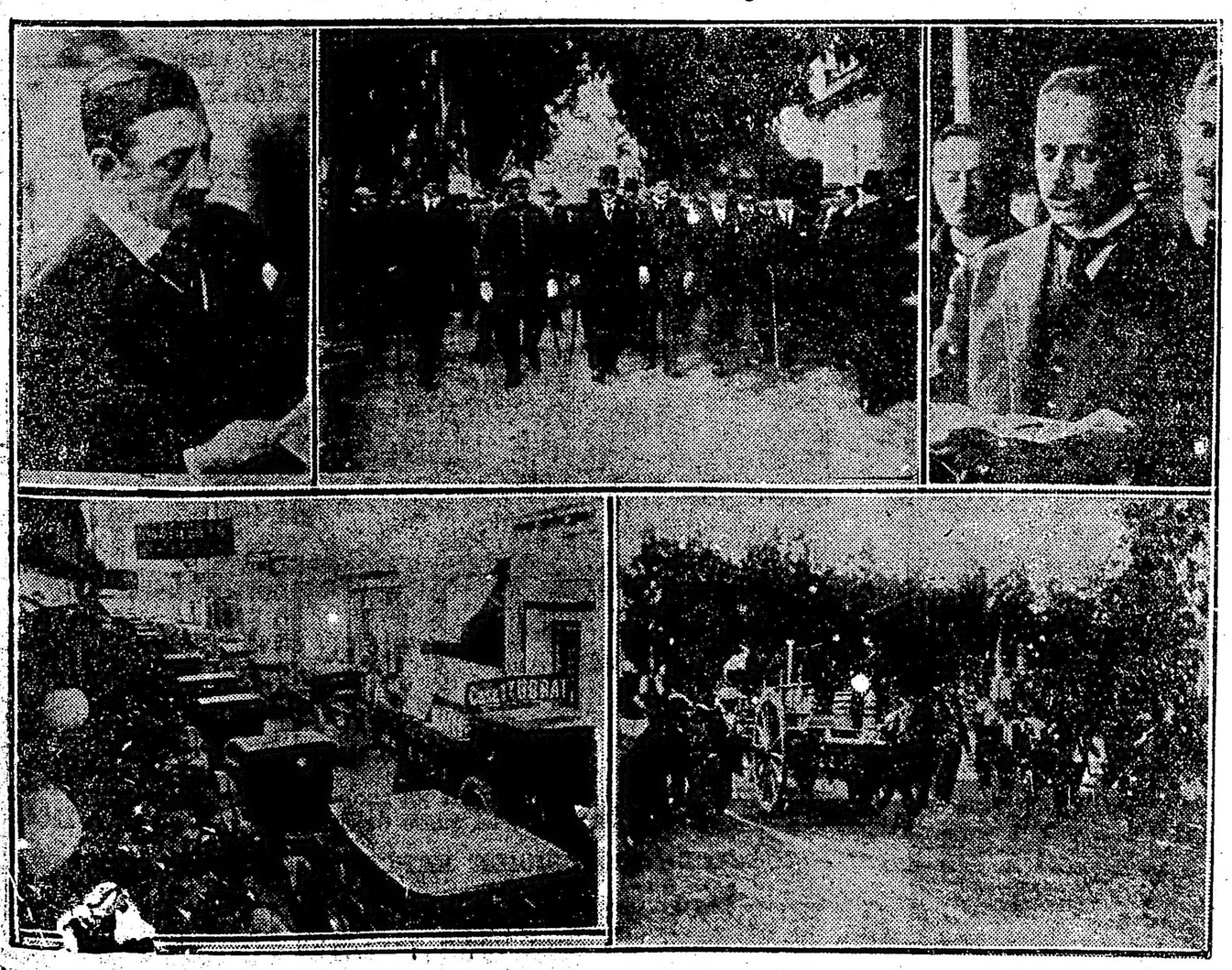

Arriba: el gobernador señor Ricardo Aldao y su comitiva llegando al local de la exposición. A los costados: durante los discursos del ministro de Agricultura doctor Agustín Araya y del secretario de la Rural, P. G. Coverton. Abajo: El desfile de rodados por la calle Córdoba y un carro ganador de la original alegoría que constituyó uno de los números del programa de fiestas.

Audiciones radioteleféonicas

PROGRAMA PARA HOY

Radio Cultura (Est. Palermo LOX)—

Frecuencia de onda, 860 kilociclos.

A las 21: Quince minutos de enseñanza práctica de radiotelegrafía a velocidades progresivas.

Audición a cargo de los siguientes ejecutantes: Srta. Fernanda Meschini (soprano), Sres. Oscar Napolitano (violín), José Larrocha (piano), dúo nacional Angen (orquesta R. C.).

1. Wolf Ferrari. Las joyas de la virgíes Ramello, orquesta Radio Cultura.
2. Dupare. Canción triste (soprano).
3. Danola. Aire español (violín).
4. Mascagni. Cavallería Rusticana (fantasía), orquestá R. C.
5. X. X. Cifra. El amanecer, (solo por Ramello).
6. Schubert. Impromptu con variaciones 1a y 2a. (piano).
7. Grieg. Canción de Solveig (orquesta Radio Cultura).
8. Puccini. Tosca (visi d'arte), soprano.
9. Nachez. Danza zingara (violín).
10. a) Anglés Ramello. Lydia (dúo).
b) N. N. El bien que perdí (canción), por Anglés).
11. Brahms. Valse números 1 y 2 (orquesta Radio Cultura).
12. Schubert. Impropmtu con variaciones 3a., 4a. y 5a. (piano).
13. Verdi. Forza del destino (Pace pace), soprano.
14. Fracassi. Jota y serenata (violín).
15. A. V. Luna Flor de Tusca (dúo Anglés Ramello).
16. Saint Saens. Idilio escocés (orquesta Radio Cultura).
17. A. Borodin. a) Convent. b) Reverie c) Serenade. d) Nocturno (piano).
18. Paganini. Moto perpetuo (violín).
19. Saint Saens. Danza de Gypse (orquesta R. C.).

Los números de violín serán acompañados por la niña Angelita Napolitano, y los de canto por el maestro E. Melgar.

A las 22: Hora oficial.

Estación T. C. B. (Brusa).—

De las 21 a las 23 horas, audición número 298, a cargo del señor José Bohr.

1. De Demare, Mr. Bohr (fox-trot).
2. Bianchi. El regreso (tango).
3. Rose. Linger awhile (fox trot).
4. Tanturi. Blue Sky (blue).
5. Cauvilla. Mi rosal ha florecido (samba).
6. Quesada. Día de lluvia (fox trot).
7. Avilés. Chrysantheme (fox trot.
8. Bohr-Rietti-Brener. Estoy enamorado (fox trot).
9. Welss. La petiza (tango).
10. Iribarne. Templo de Venus (fox trot).
11. Borel Cleco. Dicen que... (On dic [illegible]

PROGRAMA PARA MAÑANA

Radio Cultura (Est. Palermo LOX)—

Frecuencia de la onda, 860 kilociclos.

A las 12: Noticioso.

A las 12.15: Popolin.

A las 13: Hora oficial. Boletín del Ministerio de Agricultura.

De las 13.30 a las 14.30: Bailables a cargo de Pataro Conte. 1. Harrison. What are you doing (shimmy). 2. O. J. Pérez. Sin cariño (tango). 3. Pataro Conte. Esperanzas (boston). 4. Iribarne. El templo de Venus (shimmy). 5. F. Moreno. Dolor (tango). 6. Avilés. A lo lejos (vals). 7. Bohr. Camel (fox trot). 8. Riccardi. Piccolo nuvio (tango). 9. Pataro Conte. Indianópolis (fox trot). 10. Tuenols. Beso ingrato (tango). 11. Pataro Conte Jeannette (one step). 12. Bohr. Cascabelito (tango). 13. Bizzuti. El último beso (tango). 14. M. G. Mrs. Gallagher and Mr. Sean (shimmy). 15. Pataro Conte. El mendigo (tango). 16. Avilés. Chrysantheme (fox trot).

A las 21: Quince minutos de enseñanza práctica de radiotelegrafía a velocidades progresivas. Durante esta transmisión el señor Fernando Márquez leerá el "Libro abierto", cuento místico del cual es autor, del libro "Simientes de Nirvana", próximo a aparecer. Audición a cargo de la jazz-band "Pracánico", integrada por los Sres. F. Pracánico (piano), A. Schujer (violín), S. Gold (pistón), L. Feidman (saxofón) y Cauvilla Prim (batería). 1. Fresedo. La ratona (tango). 2. F. Canaro. Fakir (fox trot). 3. Goossens. Ella (vals). 4. Gardel. Razzano. Mano a mano (tango). 5. F. Pracánico. Chispa (fox trot). 6. J. Bohr. Cascabelito (tango). 7. F. Pracánico. Sunset (fox trot). 8. E. Rietti. Gritando (fox trot). 9. F. Pracánico. Sombras (tango). 10. A. Avilés. A lo lejos vals). 11. A. Bardi. A la sombra (tango). 12. D. Cauvilla Prim. Dawn (Aurora), (fox trot). 13. F. Pracánico. Perdóname Señor (tango). 14. A. Schujer. Mister Frank (fox trot). 15. E. Rietti. Chau... chita (tango). 16. J. Bohr. Columba (blue). 17. A. Avilés. Desolación (tango). 18. Brown-Bohr. Anoche en un taxi (fox trot). 19. R. Firpo. La vuelta al paro (tango). 20. D. Cauvilla Prim. Hispania (paso doble).

A las 22: Hora oficial.

De las Provincias y Territorios

BUENOS AIRES

De La Plata

(DE NUESTRA SUCURSAL)

Invirtiendo 100.000 pesos se conseguiría modernizar completamente el Tetaro Argentino

Son importantes las obras de refacción y embellecimiento realizadas este año por el gobierno de la provincia

Para 1925 se espera habilitar los servicios sanitarios. — Las instalaciones eléctricas de la sala y del escenario. — Es necesario implantar la calefacción a vapor. —Pintura y decorado. — La Tapicería

LA PLATA, mayo 19. — Casi la totalidad de los órganos periodísticos locales se han ocupado con frecuencia, de comentar en tono agridulce, una importante anomalía que ofrece el teatro Argentino: la falta de los servicios cloacales. Esta característica verdaderamente extraña en nuestros días, ha servido para que se le señale al gobierno, actual usufructuario de esta sala, todos los inconvenientes que se derivan de tal situación como si pudiera pasar inadvertido un defecto tan notable.

El teatro Argentino, construído poco después de la fundación de la ciudad, es uno de los que puede enorgullecerse el país. Ya dijimos que su escenario es, en dimensiones, el segundo de la República. Las comodidades que de todo orden ofrece el edificio, tanto para el público como para los artistas y con ellos toda la complicada y numerosa utilería, sastrería, etc., etc. son tales, como las puede brindar, conservando el orden de importancia, el Colón de la metrópoli. Acompañados del arquitecto Mario Cooke, que es quien dirige los trabajos de restauración a cargo del gobierno de la provincia, pudimos recorrer de lo bajo a lo alto, del frente al fondo, todo el vasto edificio que se ofrece a la observación como una sala de espectáculos dotada de las comodidades más completas, y analizar, con espíritu inquisidor, cuáles son los defectos de que adolece.

El primero de todos, es sin disputa, ese de los servicios sanitarios. El teatro carece de él lo que es grave. El público no cuenta, en este orden de cosas, con las instalaciones modernas e higiénicas que es menester; en los camarines se carece también de ellos y de servicios de agua corriente. La numerosa población flotante que se instala tras el telón de boca, cada vez que el teatro entra en actividad, sufre peores molestias que el público. Pero, ¿lo sabe esto el gobierno? Es sencillamente ridículo creer que necesite indicadores o apuntadores. Los técnicos oficiales son los primeros que están informados de todo lo que allí se necesita que no es poco ni barato.

Un cálculo bastante modesto de lo que costaría instalar esos imprescindibles servicios hace ascender los gastos a la respetable suma de $ 50.090. Un teatro, y de las proporciones del Argentino, no resuelve tal problema con solo plantearlo.

Las instalaciones eléctricas de la sala y del escenario, son antiguas y fueron aquellas que substituyeron a las cañerías y bujías de gas de pretérita usanza. Quien quiera que haya presenciado los últimos espectáculos, habrá podido apreciar que la técnica de la instalación del escenario es indudablemente antigua, inconcebible para escenarios modernos donde se ha llegado a progresos que pueden considerarse insuperables. La exhibición de espectáculos de efecto, donde intervienen casi en la misma proporción el arte de los actores y la ilusión estética de la escenografía, pierden en el tablado del Argentino una gran parte de lucimiento, porque alejan al espectador de los convencionalismos consentidos y le muestra todo lo primitivo de los recursos escénicos.

Ahora bien, ¿qué cuesta transformar este escenario a la antigua en un tablado parecido al del Colón, que tampoco está a la altura de la época? Poco más o menos $ 50.000 también, los cuales, sumados a los otros, redondean la cifra de $ 100.000.

La Legislatura votó para las refacciones exteriores que se están realizando con tanta actividad, la insignificante suma de $ 10.000 que solo alcanza para costear la pintura de la mole del teatro, reponer más de 300 vidrios que faltaban, mejorar ciertos detalles interiores, transformar las butacas desteñidas y sucias en asientos cómodos y decentes, retocar aquí y allá, transformar la entrada de vehículos y cambiar el aspecto de los jardines del frente.

Pero la transformación completa que colocaría al Argentino entre los magníficos teatros del país, demandaría, fatalmente, otros 50.000 pesos, porque es tanto lo que hay que hacer en este orden de cosas, que con cantidades inferiores solo se conseguiría resultados parciales y transitorios. Basta recordar, entre otras necesidades, la de la calefacción a vapor de la que también se carece.

El gobierno, con los fondos votados por la Legislatura, ha hecho y está haciendo verdaderos milagros. Los trabajos de embellecimiento son muchos e importantes y se espera que para antes del 25 de Mayo la sala presente un aspecto bien distinto de que tenía hasta el año pasado. No es posible pretender, sensatamente, que la transformación de esta gran sala se realice inmediatamente. Lo que sí preocupa al gobierno, es la cuestión servicios sanitarios, cuyas obras se están estudiando y cuyo presupuesto será incluído, seguramente en el proyecto de recursos y gastos que el Poder Ejecutivo someta a la consideración de la Legislatura, para 1925.

No queremos concluir este comentario sin aplaudir una excelente iniciativa: la de eliminar la pequeña casa de material que ocupa el intendente del teatro a un costado del edificio. Al intendente se le está habilitando, en los altos del escenario, un departamento, con lo cual se beneficiará él y la estética del lugar. La demolición de la casilla de material del intendente, comenzará tan pronto como éste se haya trasladado a su nuevo domicilio.

Ministerio de Gobierno, Justicia y Culto

SANTA FE

Habiendo comunicado la H. Cámara de Diputados, que en su sesión preparatoria celebrada el 29 de marzo próximo pasado, se resolvió el rechazo del diploma del señor diputado electo por el Departamento Caseros, don José G. Bertotto.

El Gobernador de la Provincia, decreta:

Artículo 1o.—Convócase a los electores del Departamento Caseros a fin de que el día domingo quince de junio próximo, procedan a elegir un representante a la H. Cámara de Diputados, por el período que debe terminar el 31 de marzo de mil novecientos veintiocho.

Art. 2o. — El presente decreto será publicado en la forma determinada por el artículo 18, incio 3o., de la Ley Electoral en vigencia.

Art. 3o.—Comuníquese y dése al Registro Oficial.

Santa Fe, mayo 10 de 1924.

ALDAO,
Luis M. Urdaniz.
19|633 v. jn. 15

Donación de material para una escuela

LA PLATA, mayo 19. — La Dirección de Saneamiento y Obras Sanitarias ha sido autorizada por el P. E. para entregar a la dirección de la escuela común número 15 de esta ciudad 10 carradas de escoria de las usinas del parque General San Martín, para arreglo de los patios de dicha escuela.

Don Alejandro P. Orayen

LA PLATA, mayo 19. — Se ha producido una reacción favorable en el estado del conocido deportista, don Alejandro P. Orayen, quien fué sometido a delicada intervención quirúrgica en el hospital Italiano, donde se asiste. El señor Orayen ha sido con ese motivo muy visitado.

Subarriendo de un local en Mar del Plata

LA PLATA, mayo 19. — Ha sido aprobado por el Poder Ejecutivo el subarriendo que del local número 46 de la Rambla de Mar Plata hace don Juhán Gali a favor de los señores F. y A. Icardo, por la temporada 1923-1924, debiendo dicho arrendatario ponerse en el plazo de 10 días al corriente con el Fisco en las sumas que adeuda por arrendamiento y servicios sanitarios.

Ferrocarril Provincial

Envío y pago de material para los nuevos ramales

LA PLATA, mayo 19. — Por el Ministerio de Obras Públicas, el Poder Ejecutivo ha ordenado expedir a favor de los señores Dates y Hunt, una letra de Tesorería a 180 días de plazo por 78.812,16 pesos o|s y otra por pesos 13.168,50 o|s, en pago del 30 por ciento del material que se detalla más abajo, y en concepto de intereses al 6 por ciento anual sobre esas letras, una por pesos 2.364.36 oro sellado y otra por pesos 395.05 o|s.

El material de referencia destinado a la construcción de los nuevos ramales del F C. Provincial y salidos del puerto de Amberes el 11 de abril último en el vapor "Louvain" es el siguiente:

162.804 kls. de rieles, 336.420 de eclisas; 15.724 de tornillos y 114.660, de tirafondos.

Dirección General de Higiene

Comerciantes multados. — Envío de productos a municipalidades y médicos. — Autorización a un farmacéutico—

LA PLATA, mayo 19. — La Dirección General ha aplicado multas a los comerciantes que se mencionan a continuación, por no haberse colocado sus respectivos establecimientos dentro de las condiciones de higiene requeridas por la ordenanza, la que deberán oblar dentro del término de tres días de notificados por la policía. Sin perjuicio de ello se les acuerdan plazos improrrogables de diez días para que den cumplimiento a las disposiciones de la reglamentación, bajo apercibimiento de inmediata clausura.

Con 200 pesos moneda nacional a la cremería "La San Vicente", establecida en Jeppen; con 50 pesos a cada uno de los propietarios de las panaderías establecidas en el partido de Matanza, señores Félix Arejola, en Lomas Verde y Rolleri y Crespo en Villa Luzuriaga y con 50 pesos al propietario de la fábrica de aguas gaseosas, sita en Ramos Mejía, calle Bolívar 171.

Con 50 pesos moneda nacional a don Pelegrino Becerra, establecido con fábrica de soda en Darregueira, partido de Puán.

—Por medio del Instituto Bacteriológico de la Dirección General de Higiene han sido remitidos los siguientes productos, a pedido de los señores intendentes municipales y médicos de la Provincia.

Suero antidiftérico: 343 ampollas; suero normal de caballo, 43 ampollas; suero anticarbunculoso, 20 ampollas; vacuna antifífica 3.728 ampollas y tuberculina bruta, 30 ampollas. La sección 2a., de la misma repartición ha remitido durante el mes ppdo. a distintos puntos de la provincia, placas de vacuna antivariólica 12.892.

—Ha sido autorizado al ex alumno de la Facultad de Farmacia Abraham Grimber, para que en tal carácter ejerza la profesión de farmacéutico por el solo término de seis meses.

Dirección de Saneamiento y obras sanitarias

Pago de materiales y construcciones. Venta de cascos vacíos. — Multas a los deudores morosos—

LA PLATA, mayo 19. — Por varias resoluciones del ministerio de Obras Públicas, el P. E., ha autorizado los siguientes pagos de materiales y construcciones para la dirección de Saneamiento y Obras Sanitarias.

11,933.67 pesos moneda nacional del 50 o|o del total del importe a que ascienden los materiales suministrados por la Sociedad Tubos Mannesmann Ltda., con destino a la construcción de pozos filtros para servicios de aguas corrientes en el Parque San Martín de esta ciudad.

18.604.13 pesos por materiales, gastos de inspección e imprevistos ejecución de obras en la construcción de dos pozos para el servicio de aguas corrientes en dicho parque.

—Se reconocen a favor de las Obras Sanitarias de la Nación las sumas de pesos 5,772.54 moneda nacional, importe, respectivamente, de 50.196 kilos de gas-oil, a 115 pesos la tonelada, suministrados en enero y abril de 1923 a la Dirección y Obras Sanitarias de la provincia.

—Se ha autorizado a esta Dirección para que proceda a la venta particular de 55 cascos vacíos, al precio de 3 pesos moneda nacional, cada uno, y para que invierta el producto correspondiente en la adquisición de aceite lubrificante.

—Por otra resolución de dicho ministerio, el P. E., fija un recargo del 2 o|o mensual sobre las cuotas que se deban por servicios de aguas corrientes y cloacas, hasta llegar al 12 o|o y una vez alcanzado este límite se procederá el apremio correspondiente.

Teatro Argentino

Esta noche se despide a compañía Rusa

LA PLATA, 19. — La compañía Rusa Duvan - Torzoff dará esta noche su función de despedida en el teatro Argentino, donde ha actuado por breve tiempo.

Al repertorio conocido, agregará hoy los siguientes números, que han de gustar mucho. Hasta después del 25 del corriente, no volverá a actuar ninguna otra compañía. Este intervalo será aprovechado para activar las obras de restauración que se están terminando.

He aquí los nuevos números del programa de esta noche:

Primavera sentimental—

Decorados y trajes de Remisoff.
Señorita Uzakowa y señor Strenkowsky.

Danza Boyardo Ruso—

Decorados y trajes de Goncharowa.
Señorita Sabina Reza.

Dame de Piquo—

Dúo de la ópera del célebre compositor ruso Tchaikowsky. Decorados y trajes de Sudeikin.
Señora Tij y Savina.

Amor de un cosaco—

Decorados y trajes de León Zak.
Señoritas Garvatt, Savina y señor Etrenkowsky.

El anochecer en el bosque—

(Pequeña ópera popular en tres cuadros).
Decorados de León Zak.
Solo señorita Tij. Coro señoritas Avaj, Gorwat, Reschetwikova, Savina, señores Savelieff, Werin Wilensky y Jasisow.

Los precios de las localidades han sido rebajados. La platea vale 3 pesos.

La compañía de Frank Bronw actuará en este teatro el 25 de mayo, en el festival para niños organizado por nuestro colega La Opinión, de La Plata.

En el programa figurará la exhibición de algunas películas, números de circo, etc.

Noticias deportivas de La Plata

San Isidro vence por el mínimo score a Estudiantes de La Plata

LA PLATA, mayo 19. — Realizóse como estaba anunciado el match por la disputa de la copa campeonato auspiciado por la Asociación Amateurs de Football entre los primeros cuadros de Estudiantes de La Plata y San Isidro.

Tuvo esta lucha dos características bien distintas durante el desarrollo de los 90 minutos de juego. Durante el primer half-time los santos ayudados por el fuerte viento a favor y sol llevan peligrosísimas cargas contra la valla estudiantil que responde bien. Los primeros minutos de juego se desarrollaron en medio del field, pero a medida que el tiempo pasaba se pudo constatar mayor armonía en las líneas visitantes quienes coordinaban avances muy buenos teniendo Bologna que emplearse a fondo para evitar la caída de su arco. Sobresalió también de Estudiantes por lo oportuno y limpieza en el cuite el back derecho Saúl Calandra, siendo sus intervenciones muy aplaudidas por el numeroso público que se calculó en más o menos 3000 personas. En este tiempo San Isidro consiguió los dos tantos que le valieron la victoria. El primero de ellos fué marcado por Zúñiga a los 9 minutos a raíz de una mala jugada del arquero local. Momentos después Zamelzú — que ayer fué la figura descollante del field — después de salvar cuanto rival se le presenta dirige un potente tiro cruzado que vence la resistencia opuesta por Bologna y cruza la línea del goal. Fué un tanto hecho brillantemente que la concurrencia aplaudió largo rato.

Después de los dos tantos los albirrojos ensayan algunos avances que luego se sucedieron con más frecuencia creando algunas situaciones de apremio pero que siempre supo conjurar la defensa visitante que rayó a gran altura.

Calandra por su costado realiza varias corridas muy peligrosas por lo matemático de sus centros pero sus compañeros unas veces por abusar de las combinaciones o demora en el tiro final desperdiciaron varias oportunidades.

Cerca de la mitad del primer período los avances se suceden a una y otra valla pero decae el entusiasmo del partido por la falta de jugadas excelentes a base de pases cortos pues el viento impedía todo intento de avance. Sin más novedades termina poco después el primer período con el siguiente score: San Isidro, 2; Estudiantes, 0.

Vueltos los jugadores al field después del descanso reglamentario de práctica se pudo notar una evidente reacción de parte de los bravos estudiantiles que con el afán de descontar la ventaja llevan avances que muchas veces tuvieron a punto de obtener ventaja, pero faltó ayer en Estudiantes en su línea delantera ese empuje y decisión que en matchs ha demostrado pues sus hombres no combinaban entre sí de la manera que lo han hecho otras veces y que tantas victorias les ha valido. Irurieta, el gran centro football estuvo indudablemente en un mal día. Sus shots potentes carecían en todas las veces de la dirección necesaria.

Los jugadores de San Isidro se repliegan todos en la defensa para evitar contrastes, ocasión que aprovecha Estudiantes para ejercer un dominio abrumador. A los 20 minutos Molteni conceder corner que tomado con mucho ajuste por Luna provoca un serimage frente a la valla de San Isidro, al que pone fin F. Bollomo con un tiro fuerte, marcando el primer y único goal estudiantil. Este goal es saludado con una salva de estruendosos aplausos de parte de sus parciales.

Descontada la ventaja los locales se colocan decididamente en la ofensiva dando mucho trabajo a los zagueros rivales que en todo momento responden bien siendo muy pocas veces llamado la intervención de Molteni. A los 30 minutos Zúñiga emprende por su wing una corrida que después de salvar a Crocce y Gallo dirige al arco un tiro formidable que pasa rozando el poste. A continuación el mismo Zúñiga se corre y dirige desde la línea del toque un centro cerrado que no es aprovechado por sus compañeros.

El público parcial de Estudiantes alienta continuamente a los jugadores para que éstos obtengan el tanto del empate, ello parecía que sucedería de un momento a otro pero siempre la oportuna intervención de Zumelzú desbarató innumerables avances bien llevados.

En seguida Crocce después de una buena jugada centrea la pelota que tomada por Echeverría dirige sin pérdida de tiempo un tiro violento pero la siempre oportuna acción de Molteni evita que el tanto se roduzca. El guardavalla visitante a raíz de esta jugada cosecha el aplauso unánime del público.

Hasta la continuación del partido, que fué en medio de los gritos alentadores para uno y otro bando que los parciales dirigían, no se producen mayores novedades y cuando el silbato final anunciando la terminación de este gran match, el resultado final era: San Isidro, 2; Estudiantes de La Plata, 1.

Estudiantes y San Isidro se presentaron a la brega con sus cuadros habituales.

Estuvo a cargo del control del partido el conocido árbitro J. Galli. La actuación de Galli fué regular; tuvo algunas fallas en contra de uno y otro pero más a los platenses que cortó muchos avances cobrando infracciones imaginarias. Ello no fué óbice para que el público le hiciera manifestaciones hostiles. Indudablemente que este popular árbitro ha estado ayer en un mal día.

Con anterioridad jugaron las intermedias, venciendo Estudiantes por el elevado score de 6 a 0.

CORPORACION ATLETICA TOLOSA

Esta institución prepara para el próximo 1o. de junio un interesante festival de Basket-ball. Entre sus interesantes números está el match final por la disputa de la copa "Pichuco Arauli" entre los teams "Continental" y "Montalvo" que tuvieron en la última temporada una lucida campaña. La rivalidad caballeresca que existe entre ambos y la acabada técnica de juego que poseen promete al gran festival a realizarse un éxito sin precedente.

De Avellaneda

MOVIMIENTO POLITICO

UNION CIVICA RADICAL

Diversas informaciones. — Comité "Martín Irigoyen" de Crucesita

AVELLANEDA, mayo 19. — En virtud de los favorables resultados obtenidos en la inscripción de adherentes al comité auxiliar "Martín Irigoyen" de Crucesita, la comisión reorganizadora compuesta por los señores Fabián Onsari, Carlos Segreti y Alejandro Sagol, ha resuelto ampliar hasta el día 31 del corriente, el plazo para recibir nuevas adhesiones, las que como hasta la fecha podrán formularse en el local de la Avenida Mitre 1646, desde las 20 hasta las 22 horas de todos los días hábiles.

Comité "6 de diciembre" de Villa Castellino—

De conformidad con lo anunciado oportunamente, hoy domingo 18 tendrá lugar la Convención Electoral de adherentes al comité auxiliar "6 de diciembre" de Villa Castellino con el objeto de proceder a elegir totalmente la nueva comisión directiva. La convención se realizará en el local de la calle Isleta 1887, durante las horas de 10 a 16 y será atendida por los delegados del comité de Partido, señores Manuel Beguinstain, Fabián Onsari y Luis A. Gérardin.

Comité de Partido. — Reunión de la mesa directiva—

Para el miércoles 21 del corriente, a las 20 y 30 horas, han sido convocados los miembros de la mesa directiva del Comité de Partido, con el objeto de celebrar reunión en el local de la Avenida Mitre 1646, en la que se considerará una importante orden del día.

Comisión especial de reglamento—

La comisión especial de reglamento designada en la sesión celebrada el día 14 de marzo próximo pasado, ha dado fin a su cometido después de una intensa y ardua labor. Subscriben el despacho respectivo, la totalidad de los componentes de la comisión señores Onsari, Segreti, Gérardin, Canesa, Usaray, Pérez Cortés y Mathieu.

Reunión del Comité de Partido—

Para el día viernes 30 del corriente a las 20 y 30 ha sido convocado el Comité de Partido con el objeto de considerar los importantes asuntos que se hallan en carpeta y las últimas reorganizaciones efectuadas, como también fijar la fecha para la consideración del despacho formulado por la comisión especial de reglamento.

Comité Auxiliar de Villa Porvenir—

Para el domingo 1.o de junio han sido convocado todos los radicales y simpatizantes de Villa Porvenir y La Mosca, con el objeto de elegir las nuevas autoridades del comité auxiliar de esa jurisdicción. La convención durará desde las 10 hasta las 16 horas y ella se llevará a cabo en el local de la calle Entre Ríos 163.

Con el propósito de cambiar ideas al respecto, los delegados del Comité de Partido, señores Beguiristain, Onsari y Gérardin han convocado a los adherentes a una reunión que se realizará el martes 20 del corriente a las 20 y 30 horas en el local antes citado.

Santa Fe

(DE NUESTRA AGENCIA)

DEMOSTRACION AL Sr. URBANO J. CULLEN

SANTA FE, mayo 19. — Numerosos amigos y correligionarios del señor Urbano J. Cullen, le preparan una elocuente demostración de simpatía por su descollante actuación en la pasada campaña política.

Los prestigios alcanzados por el señor Cullen a través de su larga vida, puesta siempre al servicio de las buenas obras y como un justiciero reconocimiento por la brillante victoria comicial obtenida en los distritos de Laguna Paiva y Campo Andino, ha hecho surjir tal iniciativa y a tal objeto se servirá un almuerzo criollo el que asistirán lo más representativo que tiene el radicalismo de ésta Capital. La fiesta se realizará en Laguna Paiva el día 1o. de junio próximo.

TOMA DE POSESION DE UN TERRENO

El P. E. dió el siguiente decreto: Se resuelve; 1o. Autorizar a la Comisión de Fomento de Alvarez, departamento Rosario, para que en nombre y representación del P. E., tome posesión de los siguientes lotes del pueblo Muñoz: un solar de 30 x 70 mts.; en la manzana 6 para escuela y comisión de Fomento; un solar de 70 x 70 en la misma manzana, para iglesia, un solar de 25 x 40 mts. en la manzana H para comisaría, un solar de 90 x 110 mts., para plaza pública y otro de 40 x 80 metros, para cementerio.

2o. Inscríbase, hágase saber y archívese en la Dirección de Obras Públicas y Geodesia. — Aldao. — Agustín Araya.

CONCEJO DELIBERANTE

Bajo la presidencia del Sr. Toretta y con asistencia de los concejales Benassi, García, Lomello, Casabianca, Tacca, Garro, Parodi y Cattáneo sesionó anoche el Honorable Concejo. Se tomaron las siguientes resoluciones:

Prórrogase gratuitamente por el término de 10 años a contar desde el 17 de abril del corriente año, el plazo de ocupación del Nicho No. 2, sección 49 del Cementerio Municipal para los restos del ex empleado Municipal D. Germán Barrios.

Desde la promulgación de la presente ordenanza, las empresas periodísticas establecidas en el barrio servido por la Usina Eléctrica Municipal y que editen publicación diaria abonará la siguiente tarifa de consumo: Por P. W. H. de luz eléctrica el 50 o|o de la que se fija en la ordenanza general de impuestos vigentes.

Los señores concejales fueron citados para el viernes próximo a las 21 horas para tratar asuntos importantes.

SOCIALES

Enfermos—

Algo mejorada doña Amanda Risso de Nogueras, quien se encuentra enferma desde hace varios días.

—Mejorada la Sta. Lola Villaggi.

—Sigue delicado D. Filidoro Núñez.

—Delicada de salud la Sra. Margarita R. de Cozzi.

—Encuéntrase enfermo D. Valentín B. Saux.

—Sigue mejorando la Sra. Eugenia L. de Ruhleman.

—Mejora la Sra. Virginia A. de Spedalieri.

—Completamente mejorada la Sra. Julia O. de Mieli.

—Restablecida la Sra. Blanca Rodríguez Videla de Mainetti.

—Mejor el señor Cayetano Echagüe.

Viajeros—

A Buenos Aires D. José M. de Iriondo.

—A Rincón el señor Werfil Copello.

—A Buenos Aires el señor Domingo Tettamantti.

—A Rosario el Sr. Agustín Gatti.

—A San Justo D. Dionisio Arévalo.

—A Buenos Aires D. Carlos A. Bonetti.

—A Rafaela el Sr. Lorenzo Bravo Deheza.

—A Rafaela el Sr. Domingo Fiume, Edmundo Damovich y José Prono.

Participación de enlace—

Circula la siguiente tarjeta: Emilia S. Vda. de Hadad, participa el enlace de su hijo Miguel con la señorita Angela A. Gazze, que se efectuará el día 21 del corriente en Reconquista (F. C. S. F.) s|c. Belgrano 118 (5) Santa Fe.

Fallecimiento—

Falleció anoche a las 22 horas el subprefecto marítimo, señor Filidoro Núñez, después de una larga enfermedad. Muere a los 53 años después de haber prestado importantes servicios a la Nación.

Sus restos serán transportados a Zárate (Pcia. de Buenos Aires).

Honda impresión ha producido su deceso en el círculo de sus vastas relaciones.

PUERTO

Vapor Tritón — Con numerosos pasajeros, con destino a Buenos Aires y escalas partió hoy a las 9 horas el vapor Tritón de la Compañía Mihanovich.

Movimiento de cabotaje. — Entraron los vapores Jorge Alberto, y Ceres de Paraná con pasajeros y correspondencia.

Salieron los vapores de la carrera, con pasajeros y correspondencia general.

ESTADO DEL RIO

Hidrómetro Dique No. 2 2.434, bajó c. 10; profundidad al cero 3.73; metros 6.16; profundidad mínima del canal 20, 2o.; calado máximo admisible 19' 2o.; determinante en el perfil, varios.

TRIBUNALES

Superior Tribunal de Justicia 2a. Sala. Secretaría Sobrero

Apelación—

En la apelación del auto de prisión dictado contra Pedro Sánchez, procesado por defraudación, se confirma la sentencia. Se regulan los honorarios del Dr. Francisco Furno en 80 pesos y en 15 pesos del procurador Furno.

Juez doctor Parma, secretaría Pasegi.

Sucesorio—

En el juicio sucesorio de Ambrosio Binaghi se declaran sus herederos a su esposa Magdalena Cortalezi y a sus hijos Angela, Antonio, Ambrosio, Juan y Josefina Binaghi.

Juez doctor Ruiz, secretaría Mendoza.

Autos dictados—

Se dictó auto de prisión contra Pelegino Ocampo, por infracción al Art. 125, del Código Penal.

ESTADO DEL RIO

Por el correo nacional se sabe que el estado del río "Paraná" es el siguiente:

Corrientes 2.26 metros, creció 4 centímetros; Itá Ibaté 1.22, id 6; Ituzaingo 0.94, id 2; Posadas 1.13 metros, creció 6 centímetros, durante las últimas 24 horas.

En la subprefectura marítima nos informaron que en su jurisdicción el río bajó 10 centímetros, siendo la altura 2.40 metros; día anterior, 2.50 sobre cero.

DEPORTES

El Club Colón a Córdoba

Con el fin de medir superioridades con el Club Belgrano de la ciudad de Córdoba, el primer equipo del C. A. Colón partió el sábado rumbo a la docta ciudad en donde jugará el 25.

ESTUDIANTES DE LA UNIVERSIDAD DE SANTA FE

Se confirmó la venida a esta ciudad del Club Estudiantil de La Plata, el prestigioso cuadro porteño jugará con el Club Colón los días 29 de mayo y 1o. de junio.

BOXEO

Juan Angel Firpo-Fernando Fernández

El 24 del cte. se realizará el match de box entre dos pesos livianos J. An-

COMPAÑIAS DE NAVEGACION

HAMBURGO-SUD AMERICANA HAMBURG-AMERIKA LINIE

A. M. DELFINO y Cía. — RECONQUISTA 335
S. A. MARITIMA Y COMERCIAL

PROXIMAS SALIDAS DE BUENOS AIRES

VAPOR	SALIDA	ESCALAS
CAP POLONIO	22 Mayo	LISBOA-VIGO-BILBAO
WUERTEMBERG	29 Mayo	VIGO-CORUÑA-HAMBURGO
VILLAGARCIA	3 Junio	VIGO-CORUÑA-HAMBURGO
RUGIA	7 Junio	VIGO-CORUÑA-HAMBURGO
ESPAÑA	12 Junio	VIGO-CORUÑA-HAMBURGO
ANTONIO DELFINO	17 Junio	LISBOA-VIGO-BILBAO
BADEN	3 Julio	VIGO-CORUÑA-HAMBURGO

EL CAP POLONIO Y EL ANTONIO DELFINO, además de las escalas arriba indicadas, tocarán en Santos, Río de Janeiro, Boulogne y Hamburgo

En todos los vapores, 3.ª clase especial

Verba Paraguaya extra

Cabeza de Toro

ES LA MEJOR

Esmerada elaboración

En venta en todos los almacenes

La verdad

de nuestras grandes rebajas

Durante este mes exclusivamente, beneficiaremos a todo comprador con una

Rebaja especial

EN SUS COMPRAS

¡Visítenos usted!

ELEGANTE JUEGO DE COMEDOR "Patiné" macizo, "Williams and Mary", muy sólido. Se compone de un aparador, 1 trinchante, 1 vitrina, 1 mesa, 6 sillas tapizadas en cuero de Búfalo . . . . . $ 1150

(Nota.— EN EXPOSICION EXPLENDIDOS MODELOS

A. TORRE y Cía.- 760 Cangallo 776

Visiten nuestra Exposición — Solicítenos presupuesto

CURACIÓN PRONTA Y SEGURA
con las
PASTILLAS del Dr. ANDREU
De venta en todas las Farmacias

gel Firpo y F. Fernández organizado por la empresa Ramírez.

El match se llevará a cabo en el local de la Casa del Pueblo. Dado el estado de ambos boxeadores es de esperar que en los diez rounds de pelea a que ha sido concertada hagan un lucido papel frente al numeroso público que concurrirá a dicho local.

CICLISMO

Ciclista Moto Club Santafesino

El 24 del cte. se llevará a cabo las carreras de 1a., 2a. y 3a. categoría organizada por el club del epígrafe y en disputa de la valiosa medalla donada por el diario "El Litoral" de esta ciudad y sobre el trayecto Santa Fe-Pi-Santa Fe: 160 kilómetros.

Santa Fe-Esperanza-Santa — 80 kilómetros y Santa Fe — Puente Mihura Ir-Santa Fe: 160 kilómetros.

STAND DE TIRO EN EL TOSTADO. OTRAS NOTICIAS

EL TOSTADO, mayo 19. — Un núcleo de prestigiosos vecinos han dejado constituída una Comisión que correrá con las diligencias necesarias para la creación de un Stand de Tiro y han comisionado la teniente coronel Pedro Amarante para que gestione ante los poderes públicos de la Nación la cooperación que los reglamentos vigentes otorgan.

—El "Argentino" F. B. C. Centro Deportivo de 15 años de vida, compuesto por una pleyade de muchachos animosos organiza una kermiesse a beneficio de su caja dotal y así llevará a buen término las justas aspiraciones de establecer un parque de ejercicios físicos que buena falta hace en esta zona, que cuenta con un total de seiscientos niños.

TUCUMAN

Pidiendo un paso a nivel

VILLA ALBERDI, mayo 19. — El vecindario de Villa Alberdi gestiona la construcción de un paso a nivel en la calle principal, al norte de la población, ocupada por el intenso tráfico de los Ferrocarriles del Estado. En este sentido ha sido dirigida al administrador de esos ferrocarriles una nota firmada por caracterizados representantes del comercio, de la industria, etc.

Manifiestan que algunas veces los niños que concurren a las escuelas tienen que pasar por debajo de los vagones. El movimiento de éstos es considerable principalmente durante los cuatro meses de la cosecha de la caña de azúcar, en que se produce verdadera congestión del tráfico.

CORDOBA

Fiestas patrias en Cañada Verde

CAÑADA VERDE, mayo 19. — Con mucho entusiasmo se hacen preparativos en esta localidad para celebrar el próximo aniversario de la Revolución de Mayo.

Se ha preparado el siguiente programa:

Día 24. — A las 9 horas: Carreras a pie distancia 200 metros, con premio de un Argentino.

A las 10 horas: Carrera de bicicleta, distancia 5.000 metros, un premio un Argentino.

A las 14 horas: Grandes Pollas de caballos (según programa), con un premio de una montura.

A las 22 horas: Gran baile oficial en el salón que se designará oportunamente.

Día 25. — A la salida del sol, salva de 21 bombas.

A las 9 horas: Reunión en la plaza 25 de Mayo, donde concurrirán las escuelas locales.

A las 12 horas: Almuerzo criollo (tradicional asado con cuero), para todo el vecindario, el que se servirá en una carpa levantada en los hornos del señor Martín Capriolo y a continuación Doma de Potros en los mismos terrenos con un primer premio un rebenque cabeza de plata; segundo premio, un puñal cabo de plata.

A las 16 horas: Corrida de sortija con un primer premio, de una medalla de oro y segundo premio una medalla de plata y bailes populares con entrada libre.

A las 21 horas: Concurso de bailes nacionales con varios objetos de premios y continuará el baile popular hasta las 2 horas del día siguiente, con entrada libre.

Este programa será amenizado con la Bande da música que recorrerá las calles de la localidad.

Presidentes honorarios: señor Emilio Trigueros, doctor Arnaldo Gorófolo, doctor Evaristo Ripoldo, señores: Antonio Obregón, Alejandro Godio, A. de Gregorio, Máximo Castelao, Eduardo Codina, Francisco Fourquet, Enrique Servio Oliva.

Comisión directiva: Presidente, Leopoldo Mons; vice presidente, Juan Herce; secretario, Ventura Gigena;

CHINATO GARDA
es el mejor

CRONICA SOCIAL

Constituyó una ceremonia nupcial de brillantes proporciones la boda de la señorita Dolores de Elortondo Anchorena con el señor Nicolás de Achával (hijo) que fué consagrada esta mañana con misa de esponsales, celebrada a las 11.30 en la basílica de Nuestra Señora de la Merced.

La ceremonia fué presenciada por las numerosas amistades de los contrayentes.

Bendijo la unión monseñor Alberti siendo padrinos la señora Dolores Anchorena de Elortondo y el doctor Nicolás de Achával.

La novia, luciendo un elegante traje de desposada que realzaba su gentil figura, hizo su entrada al templo acompañada del señor Federico de Elortondo, el novio con la señora Angélica Achával de Noceti y a continuación iba el cortejo formado por las siguientes parejas:

Mercedes Isabel Elortondo con Domingo de Achával; María Ester Achával de Vernet Basualdo con Emilio Vernet Basualdo; Adela Ayerza de Elortondo con Luis Elortondo; Ema Bousom de Achával con Mario Noceti; María Luisa Quirno de Alvear con Eugenio de Alvear; Clara Anchorena Cobo con Miguel García Fernández; Zulema Noceti Achával con José Francisco de Achával; Inés de Anchorena con Rafael García Fernández; Josefina Cantilo Achával con Esteban Anchorena; Sara Josefina Anchorena con Marcos Achával Riglos, y Mercedes Isabel de Anchorena con Nicolás de Achával Bousom.

Después de la ceremonia la concurrencia pasó a casa de la novia donde se bebió una copa de champaña por la felicidad de los contrayentes.

* * *

Las socias del taller de Santa Rita se reunirán pasado mañana en la residencia de la señora María Mercedes Gilly de Obarrio para coser ropas destinadas a los pobres.

—El 22 del corriente, día de la Patrona de la institución, se realizará el reparto que anualmente ofrece en este día para celebrar la festividad.

* * *

La señora Margarita Juliá de Ramoneda congregó ayer por la tarde en su residencia de la calle Rodríguez Peña a un grupo de personas de su amistad lo que dió lugar a una reunión muy agradable que se prolongó hasta pasadas las 20.

Se hizo música, lo que contribuyó a que la reunión alcanzara mayor lucimiento. Hiciéronse oir en el canto la señora Angeles Pastor de Llorens, señoritas Elisa Ramoneda Juliá, Alejandrina Malagariga, Elena y Ema Noé, Luisa Lottero, María Martínez, Anita Gillaume, Herminda Costa, Alcira Ferrario, y el señor Juan Casalis, siendo todos muy celebrados por la numerosa concurrencia.

* * *

Se ha formalizado ayer el compromiso matrimonial de la señorita María Josefa Pacella con el doctor Antonino Ugo. Los novios han sido muy felicitados.

* * *

Asistió numerosa concurrencia al sepelio de los restos de la señorita María de la Paz Calviño, efectuado esta mañana en la necrópolis del Norte, previa misa de cuerpo presente oficiada en la iglesia de Nuestra Señora del Pilar.

* * *

El doctor Alberto Peralta Ramos y señora Rosario Grondona Gowland ofrecieron ayer una reunión a un núcleo de amistades festejando una fecha de familia.

* * *

Dió margen a una reunión social muy agradable el te ofrecido ayer a un núcleo de relaciones por las señoritas María Luisa y Estela Brandt.

Participaron de la agradable fiesta, entre otras, las señoritas:

Adela, Angélica y Amalia Silveyra, Angélica Rodríguez, Emilia y María Carolina B. Salabardo, Ana y Ester Mattos Victorica, Cora y Mercedes Hoevel, Ernestina González Carman, Delia Elvira Santillán, Sara Elena Martínez, Sara y María Cecilia Hudson, María Blanca y Susana Brandt. etcétera

* * *

El domingo próximo tendrá lugar en los salones del Club Teniente Coronel Marcelo T. de Alvear el te danzante organizado por la sociedad "Patricias Argentinas, Dios y Patria".

El precio de la entrada, con opción al te, ha sido fijado en 4 pesos, y las invitaciones pueden solicitarse en las calles Serrano 2282, Varela 656 y Santa Fe 5227, y por teléfono a los números 0917 Corrales y 1162 Palermo.

* * *

El horrible accidente de automóvil de que fuera víctima la señorita Merceles Larreta y Anchorena tuvo su fatal desenlace esta mañana a pesar de los recursos de la ciencia y los solícitos cuidados de los suyos.

La noticia, aunque esperada por la gravedad de las heridas que recibiera la señorita de Larreta y Anchorena, ha conmovido profundamente a la sociedad porteña, y no bien difundida la triste nueva concurrieron a la casa mortuoria las numerosas amistades para tributarle con lágrimas y flores un expresivo homenaje a la extinta niña y presentar a sus atribulados padres, el doctor Enrique Larreta y su señora Josefina Anchorena, los más sentidos testimonios de condolencia.

Desaparece la señorita de Larreta y Anchorena casi una niña, rodeada de halagos y cuando la vida le ofrecía un brillante porvenir por su espíritu selecto y sus delicados sentimientos, que le valieron un puesto de predilección entre sus amigas, que lloran hoy muy justamente tan sensible pérdida.

El sepelio de sus restos a efectuarse mañana en la necrópolis del Norte ha de motivar una sentida manifestación de duelo.

* * *

En el Grand Splendid Theatre tendrá lugar el viernes próximo una función extraordinaria a beneficio del Círculo de Damas Salteñas de la Confederación Nacional de Beneficencia.

Las entradas para esta reunión pueden solicitarse en casa de la presidenta del mencionado círculo, señora Candelaria Ortiz de Ovejero, calle Callao 1587, teléfono número 4448 de Juncal.

En forma repentina dejó de existir ayer la señorita María Besio Moreno, noticia que ha causado profundo sentimiento de pesar en el extenso círculo de sus amistades donde gozaba de muy merecidos afectos, por las excelentes prendas morales que poseía.

La inhumación de sus restos se efectúa esta tarde en el cementerio de la Recoleta y dicho acto motivará sin duda una sentida manifestación de duelo.

* * *

Los sombreros de forma "cloche" siguen ocupando un puesto de predilección entre nuestras elegantes, con la única diferencia de que en lugar de caer sobre los ojos, se levanta el borde hacia delante para mayor satisfacción del sexo fuerte quienes quieren saber con seguridad a quien miran.

Las bolsas de mano y los bolsillos del "tailleur" seguirán exhibiendo el pañuelo de color, habiendo pasado completamente de moda los blancos, aún para la noche.

Están muy de moda las imitaciones de perlas mezcladas con grandes cuentas de plata o imitaciones de esmeraldas, aún entre las que pueden gastar las verdaderas. Este amor a lo falso, será el reflejo de una sociedad en que la verdad está muy desdeñada, o talvez el recelo de los temibles ladrones

* * *

En la basílica del Santísimo Sacramento se oficiarán misas mañana por el alma de la señora María Dolores Istueta de Lahiton.

* * *

Numerosa concurrencia asistió a las misas rezadas esta mañana en el templo de San Nicolás de Bari en memoria del señor Pedro S. Alegre Araujo.

* * *

El R. P. Luis Costoya consagrará el 28 del corriente en la mayor intimidad la unión matrimonial de la señora Alicia Zemborain con el señor Horacio Casares.

Actuarán de padrinos la señora Alicia Joseph de Zemborain y el señor Federico Casares.

En el acto civil, que se verificará el día anterior, serán testigos los señores Diego G. Rojas y Francisco Casares.

* * *

Motivó una amena reunión la fiesta infantil ofrecida ayer por el señor Federico Zorraquín y señora Isolina Landívar en obsequio de un grupo de amistades de sus hijas Elena y Elvira.

Estuvieron entre otras las niñas:

Julia Huergo, Isabel Pueyrredón, Magdalena y Elena Ibarguren, Elvira y Albertina Lamarca, Susana Andrieu, María Teresa Aguirre Ugarte, Estela García Fernández, Inés Zavalía Buñge, Lía Oliveira Cézar, Isabel Carabassa, María de Alvear, Victoria Landívar, María Eugenia Zorraquín, Magdalena Sánchez Elía, Estela Calvo, Susana y Angélica Pérez Centeno, María Carlota Gowland, Jorge Casal, Rosa y Elena Lanús Green, Lola y Marta Bunge Campos, Marta Rosa, Susana Agote, Sara Frederking, Isabel Casal, María Florentina Alzaga Moreno, Lía Josefina y José Luis Muraturo.

"LA EPOCA"

CINEMATOGRAFOS

GRAND SPLENDID THEATRE. — Santa Fe 1860. — Función tarde y noche: Selecto programa musical sincronizado por la orquesta. Unico en Buenos Aires, éxito. Hoy, notables estrenos: Con la sonrisa en los labios; Flete pagado; El expreso Transcontinental; Sin Fortuna.

PALACE THEATRE — Corrientes 757. —Hoy, tharde y noche, estreno de la gran cinta: Con la sonrisa en los labios, con especial adaptación musical sincronizada; Obstáculos del amor; La pantera blanca; La voz de la sirena; El expreso Transcontinental; Con fortuna y sin pantalones, estreno.

CRYSTAL PALACE — Corrientes 1550. —Hoy: Venciendo abismos, Gaucho contra cow-boy, El expreso del amor, El príncipe Volatín.

REAL CINE — Esmeralda 429. — Hoy: Las redes del destino, sección comica, Cariño, por Glaum; Si yo fuera rey, por William Farnum.

EMPIRE THEATRE — Corrientes y Maipú. — El cine de moda. — Hoy, tarde y noche: éxito de la troupe Florelle-Randall en su nueva Revue miniature, con los grandes éxitos: Que Dalle, Viená ¡Ma Gossel, I Liek You, Pas si mal que ca. Film: Cachito, por el pequeño Coogan; y estreno: Oh, Molly!, por Mabel Normand y diez estrellas más.

CAPITOL THEATRE — Santa Fe 1848. Hoy, a las 17.50: La carrota. El espectáculo más emocionante de la cinematografía. Reproduccion exacta, en su grandiosidad, de la conquista de la California por los pioners del año 48.

SAN MARTIN — Esmeralda 265. — Hoy, a las 16.30 y 21: La esposa del presidiario, por George Walsh, y a las 17.30 y 22: Koenigsmark, el film siempre interesante y de mayor éxito artístico.

SELECT — Suipacha 472. — — Hoy, El perro lobo, Un hijo en garantía, La voz de la sirena.

SELECT LAVALLE — Lavalle 921. — Hoy: Cachito, a las 18.30 y 23.10; Si yo fuera rey; Cariño; Comicas.

GENERAL BELGRANO — Cabildo 2185. —Notable orquesta sinfónica. — Hoy, tarde y noche: Buscando el peligro, Qué quieren las mujeres, Casarse es resignarse.

ELECTRIC PALACE — Lavalle 836. — Hoy: Las redes del destino, El perro lobo, Seres leales.

TEATRO PRINCESA — Suipacha 460. — Hoy, en cine continuado desde las 11: estrenos: Formas esculturales, cómica; Las redes del destino; Noticiario Universal No. 8 y el notable film de gran espectáculo: El saqueo de Roma, trágica visión del asalto, incendio y destrucción de los Papas.

CAUMONT THEATRE — Rivadavia 1635. —Selecta orquesta dirigida por el eximio violinista R. Bolognini.—Notables estrenos: Hoy, tarde y noche: El secreto de la cumbre, El rubicundo Febo, La feria de las vanidades, La esposa del presidiario.

SOLEIL PALAIS. — Corrientes 3150— Colosal programa. Hoy: A la pesca de un hombre, por Constance Talmadge; Río azul, por William Russell; ¡Protesto!, Art Acord; Un hombre solitario, por Hobart Boswaorth.

Exito de Anita del Plata, estilista criolla; machietas y estrenos por Buonavoglia. La petit pieza: "Marido, mujer y amigo, 40 minutos de risa.

PETIT SPLENDID — Libertad 976. — Hoy tarde y noche: La pista de los centauros, film turfista; ¡Oh, Molly!, por Mabel Normand.

SELECT BUEN ORDEN — Bernardo de Irigoyen 1521. — Todas las tardes de 17 a 20: conciertos por las 2 orquestas típica-criolla y American jazz-band. — Estrenos: El pozo de petróleo, La barquilla conyugal, Cásate y verás, La estrella simbólica.

CINE CATALUÑA—Corrientes 2046-52. —Hoy: Las esposas de los hombres pobres, Los colonizadores, El hombre de Virginia, y otras.

CINE ELITE — Cabildo 3241. — Hoy: Matrimonio infortunado, El suplicio, Padre primerizo.

THE AMERICAN PALACE — Córdoba y Callao. — Hoy, tarde y noche estrenos: Cachito, por el niño Coogan; Las joyas robadas; Lo que no se debe amar.

IMPERIAL CINE — Cangallo 771. — Hoy Tempestades, Piloto Holk, Trece a la mesa.

MIGNON PALACE — Juramento 2433. —Hoy tarde y noche: Una mujer de París, Esposas de hombres pobres.

ESLAVA — Suipacha 686. — U. T. Libertad 0889. — Espectáculos altamente morales y especiales para familias.

CINE COLON DE FLORES — Nazca 126. — Diariamente estrenos. Variado y selecto programa cinematográfico.

CINE MODERNO — Hoy, tarde y noche: Variado programa, todos los días estrenos.

TALLER DE GRABADOS
SELLOS DE GOMA
— DE —
ALEJ. N. BARES
U.T. 3726 Av.
BUENOS AIRES
686—Bné. MITRE—686

Josefina Lezica Santamarina, Josefina Pirovano Lezica, María Teresa Landívar, Petrona Pirovano, Guillermo y Margarita Zorraquín, Elvira y Elena Landívar, Rosalía y Marta Sarmiento Laspiur, María Teresa Ayerza, Nelly y Angélica Ayerza, Amalia Moreno Bunge, Silvia y Julia Pueyrredón.

* * *

En casa de la novia será consagrada hoy, en la mayor intimidad la unión matrimonial de la señorita María Elena M. Innes con el señor Rodolfo Fraiz Castilla, siendo padrinos la señora Carmen Mc. Innes de Giménez, la señorita María Teresa Fraiz

Castilla y Jorge M. Piñero, por el novio.

En el acto civil fueron testigos el doctor P. S. Sancholuz y Guillermo Mc Innes (hijo), por parte de la novia, y los señores Asdrúbal Castilla y Jorge M. Piñero, por el novio.

Los novios se ausentarán a Río de Janeiro por una temporada.

* * *

La señora Paulina Gowland Büttner recibió esta tarde el saludo de sus amistades con motivo de su viaje a Europa.

* * *

Ha sido recibida con verdadera complacencia en el círculo de sus relaciones, la noticia del compromiso matrimonial de la señorita Guillermina Aníbal, con el señor Lorenzo Yrigoyen (hijo), recientemente formalizado.

Con este motivo, se efectuó una reunión en casa del señor Juan Brieva y señora, tíos de la novia.

* * *

La comisión directiva de la Sociedad Damas de la Providencia hizo oficiar una misa hoy en la capilla del Orfelinato Francés por el alma de la señora Lucía E. de Menditeguy, asistiendo a la piadosa ceremonia una numerosa concurrencia.

* * *

En memoria de la señora Helena Larroque de Roffo se oficiará un funeral mañana en la basílica de San Francisco.

* * *

Fueron inhumados esta mañana en la necrópolis del Norte previa misa de cuerpo presente en la iglesia de Nuestra Señora del Pilar los restos de la señorita Josefa Moreno, cuyo fallecimiento ha sido hondamente sentido en nuestra sociedad, a la que se hallaba extensamente vinculada.

* * *

Será bendecido hoy, a las 21.30 en el templo de San Miguel Arcángel el enlace de la señorita Angélica Pous Peña con el ingeniero José Angel Allaria actuando de padrinos la señora Clara Amézaga de Allaria y el señor Narciso Pous.

Los novios y padrinos entrarán en el templo acompañados de las siguientes parejas:

Elisa Peña de Pous con el general Angel P. Allaria, Clara Allaria de Munilla Lacasa con Raúl Munilla Lacasa, Luisa Pous Peña con Oscar Allaria Amézaga, Laura Pardo con Eduardo Pous Peña, Mercedes Allaria Amézaga con Carlos Pous Peña, Delia Josefina Poggio con Benigno Pous Peña, María Teresa Cruz Peña con Carlos Solari Amézaga, Esther Allaria Amézaga con Jorge Pous Peña, Graciela Villa con Carlos Alberto Burzaco y Susana Pous Peña con Jorge G. Poggio.

En el casamiento civil, que se realizará esta tarde, serán testigos, por parte de la novia, el doctor Domingo J. Peña y el señor Eduardo Pous Peña, y por parte del novio el general Angel P. Allaria y Oscar Allaria Amézaga.

* * *

En los salones de la Comisión Nacional de Bellas Artes tendrá lugar el 15 del mes próximo la 5a. exposición anual de tejidos organizada por la Junta Central de la Liga Patriótica.

* * *

En la iglesia de la Santa Cruz se oficiarán misas pasado mañana en memoria del doctor Eduardo E. Casey.

* * *

En memoria de la señora Rosa G. de Reyna se oficiaron misas esta mañana en el templo del Carmelo.

* * *

Festejando la terminación de sus estudios universitarios, un núcleo de amigos del doctor Omar Alverer Balber le ofrecerá una comida.

* * *

Un núcleo de amigos del señor Juan Andrés del Piano le ofrecerá una comida, en vísperas de su enlace.

* * *

El 7 del mes entrante será bendecida la boda de la señorita Delia Savastano con el ingeniero Ulises M. Astarloa.

Serán padrinos la señora Nemesia Barrionuevo de Astarloa y el señor José Antonio Savastano.

* * *

Motivará una interesante reunión social el enlace de la señorita María Angélica Labourt con el señor Bernardo Homps que será bendecido el 14 del próximo mes de agosto.

* * *

La boda de la señorita María Esther de la Torre con el señor Eric Sinclair será consagrada el 24 del corriente.

* * *

En la capilla del Patronato Español se rezará mañana, a las 10, una misa votiva mandada oficiar por la Comisión Directiva de la institución en honor de la señora Sotera Saralegui de Fernández, que emprenderá viaje para Europa el 22 del corriente a bordo del vapor Cap Polonio.

A la ceremonia, para la que no se han repartido invitaciones, podrán concurrir todas las socias del Patronato y las relaciones de la señora de Fernández.

* * *

Han partido:

—Para Tucumán, la señora Nieves Padilla de la Cuesta.

—Para Bahía Blanca, los señores Eladio Bautista y señora, Valentín Vergara.

—Para General Pirán la señora Emilia C. de Senillosa e hijos.

—Para Santiago del Estero el señor Claudio Arredondo y señora.

—Para Salta la señora Dominga de Grossi y el señor Amadeo Carranza.

—Para Bengolea el señor Justo Astrada.

—Para Santa Fe los señores Luis S. Rafo, Alfredo Elías y familia, Luis Ferro, E. Portan, José Passini, señorita Cristina Erenan, señor M. J. Díaz y señora, señora Carmen S. de Depetris, señores W. J. Lake, Eduardo Gschwind y familia, Jorge Castro Madero, Harold Shaw, Tulio P. Simonini.

—Para Hersilia el señor Juan Taglioretti.

—Para Palacios el señor Walter Mannigton.

—Para Rafaela los señores Enrique Hugentobler y Manuel Blanco.

—Para Gálvez la señora Rosa R. de Oliva.

—Para Alta Gracia y Córdoba la señora Fanny Jarowlasky, señores Nicolás Fulco y Omar Rodríguez, señoras Ana C. de Casar y Rosa C. de Durruty, señores Eduardo Hogg, Cristóbal Giagnoni, W. S. Miller, ingeniero L. R. García, Edmundo Vanini, Rafael Calvo, Juan M. Allende, Ignacio Arnejo, Ciriaco Ortiz, Martín Villanueva, Juan Monso y señora, Ricardo Rabassa, Julián Altabe y Felipe Pujol.

—Para Rosario los señores D. B. Richardson, Enrique Fábrega y familia, Roberto Rosenberg, Carlos Ordenana, señora y señorita de Sisquó, señores Luis Buschiazzo y familia, Santiago J. Lafont, Luis Maffei, Amado Lucero, José Monserrat, Ignacio Averbi, Emilio Boada, Ruiz del Pino, Santiago F. Brioso, Leopoldo Schwarz, A. D. Grand, Emilio Eduardo Richard, Virginio Sobrero.

—Para Las Rosas el señor Juan Bradney.

* * *

Han llegado:

De Morón, las señoras Amelia L. O. de Díaz de la Torre y familia, Dolores Albarracín de Guerrico y la señorita Elena Guerrico.

—De Mar del Plata, Elías C. O'Donnell.

—De Córdoba, Ester Costa de Olivari y su hija Dora.

—De Corrientes, Manuel Gómez y familia.

—De Mendoza, Eduardo Coll.

—De Pergamino, el señor Alfonso Ayerza, su esposa Elena Jacobé y sus hijos.

—De San Andrés Pedro Ballester y su esposa Mercedes Rodríguez de la Torre.

—De Rocha Diego Rivero, su esposa Sara Balderrain y sus hijos.

—De Alta Gracia Isaac H. Arévalo y la señorita Rosa Arévalo Larrain.

* * *

Completamente restablecida de su enfermedad la señora Lucila Sosa de Spurr.

—Un poco más aliviada la señora Delia Zavalía Moreno de Colmo.

—Se encuentra enferma la señorita Anatilde Núñez Acosta.

—Restablecida la señora Carolina Lena de Argerich.

—Se mantiene la pequeña mejoría iniciada en el delicado estado del señor Manuel Rubio.

—En vías de restablecimiento la señora Manuela Saubidet Quirno de Capdevila.

—Se halla mejor, después de la intervención quirúrgica a que fué sometido el señor Alberto Massini Paz.

—Restablecida la señora Elena Calvo de Varela.

—Enferma la señora María Luisa Moreno de Funck.

—En vías de restablecimiento la señora Angélica Martínez de Hoz de Vedoya.

—Más aliviada la señora Julia Drago de Huergo.

—Enferma la señorita Anglióca O'Gorman.

$40 m/n
Sección Confecciones para Hombres
Una de las características más notables de nuestros trajes de confección, es la prolijidad con que están preparados. Utilizamos forros y entretelas de la mejor calidad.
TRAJES de saco, con uno o dos botones, confeccionados en rico casimir importado, colores gris, marrón y verdoso a $ 75, 65, 55 y . . . . . 40.—
TRAJES de saco, con dos o tres botones, confeccionados en rico casimir inglés de pura lana, gustos seleccionados, confección y forros de calidad extra, a $ 85, 68, y . . . . . 58.—
TRAJES modelos, confeccionados en casimir de lana y seda. En hechura y forros no existe nada superior. A $ 130, 120, 100, y . . . . . 90.—
SOBRETODOS confeccionados. Tenemos un extenso surtido en distintos tonos, calidad, modelos y precios. Desde $ 150, hasta $ . . . . . 45.—
PERRAMUS legítimos, Ingleses, con rico forro tornasol de pura seda, variedad de modelos, a $ 125, 98, 68, 55, y 45.—

MURO Y Cía
BME. MITRE ESQ. MAIPU

Gratis
puede Vd. comprar uno de estos días...
LOS GOBELINOS, conmemorando las Fiestas Mayas, obsequiarán a sus clientes con el importe íntegro de las ventas de un día
AL EFECTO:
El SABADO 31 del corriente, a las 12 horas, ante el Escribano Público, doctor Fernando Beade, y en presencia de quien lo desee, en nuestro local de ventas, FLORIDA 125 serán sorteados los días 19, 20, 21, 22, 23, 24, 26, 27, 28, 30 y 31 del corriente, y el que resulte elegido será el día que devolveremos previa presentación de la boleta de compra correspondiente, el importe íntegro de las mismas, ya sean de CREDITOS, CONTADO O CUENTA CORRIENTE.
NOTA: Con el fin de evitar confusiones se considerará como el día de compra la fecha que indique la boleta.
OCASIONES COMO ESTAS HAY QUE APROVECHARLAS
"Los Gobelinos"
GRAN CASA IMPORTADORA DE ARTICULOS PARA TAPICERIAS
125 FLORIDA 125

Teatros y Cinematógrafos

Entusiasmos juveniles

Siempre la espontaneidad de los arranques juveniles, en cualquier sentido que ellos se produzcan, han de provocar la benévola sonrisa de la gente grande, ya experta y razonable. Por eso, el gesto de un espíritu joven, aunque pudiera llegar a ser criticable por equivocado, merece casi siempre, esa aprobación tácita que su adivinada sinceridad nos conquista.

En nuestro ambiente teatral son escasos los bellos arranques de osada franqueza en los jóvenes que escriben obras o critican obras. Pero no esos arranques que tan a menudo nos dicta el despecho, la derrota o la envidia, sino los bellos arranques, fruto de la confianza plena que, cuando aún no se han cumplido cuatro lustros de vida, se sustenta en la conquista próxima y amplia de esa Insula—invisible para los más — en la que lo bueno y lo bello, han de tener indiscutiblemente, morada altísima.

Y no aprobaríamos, ni por un instante, un ex-abrupto, con el que se nos viniera a interrumpir en nuestra tarea cotidiana de merodeadores del arte de Talía, si no tuviéramos la convicción plena, del sano y sincero propósito que lo hubo provocado.

Las situaciones de violencia en la vida, siempre nos disgustaron, tanto como un final de comedia dramática con estrangulamiento, o de tragedia con matanzas colectivas en escena; pero cuando somos expectadores de un impulso violento de indignación por parte de un cerebro joven y bien dotado, y a causa de algo que pudo ciertamente provocar en éste tal desequilibrio, no podemos menos que sonreir benevolamente, cual si fuéramos sexagenarios llenos de filosofía y experiencia, pero lamentando a pesar de todo, de que la inteligencia nada pueda hacer en el sentido de lenificar los impulsos juveniles en todos aquellos que usufructúan las primicias de tan bellos dones...

Mañana estrena Borrás

Este notable intérprete español, que tan excelente temporada viene haciendo en el Avenida, ofrecerá mañana a nuestro público el estreno del bello drama trágico de López Pinillos "Embrujamiento" en el que aquél tendrá a su cargo el papel protagonico, en el que, se adelanta, realiza una labor meritísima.

"Los soñadores" se reestrena hoy

La compañía que dirige Angelina Pagano, pondrá en la nocturna de hoy, la hermosa comedia sentimental de V. Martínez Cuitiño, titulada "Los soñadores", y que, sin duda alguna, es uno de los mejores trabajos teatrales producidos en estos últimos años.

Angelina Pagano en el rol de Dorita, hace una de sus más aplaudidas y justas creaciones.

"Los soñadores" subirá a escena con este reparto:

Dorita: Sra. Angelina Pagano.
Grisela: Sra. Luca Barausse.
Herminia: Sra. Abdulia Bouza.
Polyanna: Sta. Malva Castelli.
Luz: Sra. María Danessi.
Catita: Sra. Aurora Rives.
Mery: Sta. Elsa Monti.
Angeles: Sta. Mora Montalvan.
Abelardo: Sr. Alfredo Lliri.
Alomar: Sr. Florindo Ferrario.
Paul: Sr. Mario Danessi.
Dino: Sr. Héctor Torres.
Vidal: Sr. Juan Arrieta.
El Griego: Sr. Eduardo Bultorini.
Bermúdez: Sr. Pascual Pelliciotta
El general: Sr. F. Caballero.
Eleodoro: Sr. Antonio Mazzittelli.
Chirulo: Sr. P. Falcon.
Chambelan: Sr. Manuel González.
Altamiro: Sr. Emilio Lozzari.

"La casa secreta" se dará a conocer en función de gala

Obedeciendo a un pedido especial de Darío Niccodemi, la empresa del Smart ha resuelto estrenar "La casa segreta", del citado autor y vertida al castellano por Julio F. Escobar, en función de gala y dedicada al embajador extraordinario señor **Giuriatti y a la alta oficialidad** de la real nave Italia. Al estreno han sido invitados, además, el presidente de la República y altas autoridades nacionales.

Aun no se ha fijado la fecha del estreno, pues se espera la contestación de las personalidades invitadas, pero según informes que poseemos, "La casa secreta" se dará a conocer en su versión castellana el primer día del mes entrante.

Mientras y hasta el estreno: "El alma desnuda", que hoy llega a las 89, defenderá el cartel.

En memoria de Eleonora Duse

Aun vive en la memoria de todos el recuerdo de la que fuera mujer hermosa y artista insigne. La muerte de Eleonora Duse, no ha sido el olvido, muy al contrario, la veneración en que se la tenía se ha acrecentado; una prueba de ello es el imponente recibimiento que se tributó en Italia a la llegada de sus restos, y otra el homenaje que ha de rendírsele en el seno de la "Dante Alighieri" y prestigiada por el Com. Giuriati.

El acto, que es un concierto de recordación, se verificará mañana por la noche, en el salón "Unione e Benevalenza" y al que asistirán las altas autoridades de la real nave Italia.

El programa que estará a cargo de F. Bupacetti (piano), A. Seroto (violín) y A. Benueci (violoncello), es el que sigue:

I: Martucci. — "Trío", ópera 62, a) Allegro, b) Scherzo, c) Adagio, d) Finale.

II: Vivaldi. — "Concerto" (per violino), a) Allegro, b) Adagio, c) Presto.

III: Boccherini. — Adagio ed Allegro; Locatelli, Adagio e Minuetto (per violencello).

IV: Brahms. — "Trío", Op. 101, a) Allegro enérgico, b) Presto non assai, c) Andante Grazioso, d) Allegro molto.

Los recitales de hoy

Hoy se efectuarán dos recitales de índole distinta, uno de canto en el salón "La Argentina", auspiciado por la Wagneriana, y otro de violín a cargo del niño Emilio Napolitano, en el Salón Teatro. El primero es por la noche y el segundo por la tarde.

El programa de canto, que estará a cargo de la señora Lehardson, es el que sigue:

"L'horizont chimerique", Faure; "Je me suis embarqué", id; "Diane-Seléne", id; "Soir", id; "Mandoline", id.; "Les cloches", Debussy; "Clair de lune", id; "La cavaquero", id; "Je tremble en voyant ton visage", id; "Pantoches", id; "Il pleut sur la mer", C. Piaggio; "Automne", R. Rodriguez; "Corazón, ¿por qué pasás?", Obradors; "Del cabello más sutil", id; "El paño moruno", Falla; "Danza del fuego fatuo", id; "Canción del amor golido", id; "Polo", id.

El eminente profesor Sr. Prager la acompañara al piano.

El niño Emilio Napolitano, que en una audición privada, puso de manifiesto sus relevantes condiciones de virtuoso, desarrollará en el Salón Teatro, este programa:

"Sonata en sol menor", "El trino del diablo", Larghetto affectuoso, Allegro, Grave, Allegro assai, de Tarftini; Sinfonía española: Allegro non troppo, Scherzando, Allegro molto, Andante, Rondo, Allegro, de Lalo; Romanza en fa: Beethoven; Moto perpetuo: Ries; Le Streghe, Danzo de las brujas, Paganini".

También lo acompañará al piano el Dr. Prages.

Los espectáculos de Parra

El éxito de risa que pronosticáramos para la nueva obra — "Cristóbal Colón en la Facultad de Medicina" — que viene haciendo la compañía Parravicini y a raíz de su estreno, se va cumpliendo ampliamente.

En efecto, en las 14 representaciones que llevan hechas de la referida pieza, Parra y su gente se han anotado llenos en casi todas las funciones, lo que

La comicidad de la obra, realzada por la labor que en la misma hace Parra, viene promoviendo la frecuente exhibición en la boletería del Argentino el cartelito clásico.

Que siga por muchas noches.

El miércoles se reestrena en el Smart

Como ya lo habíamos anunciado, los buenos elementos de Blanca Podestá, están dando los últimos toques a los ensayos de una pieza en un acto José J. Frugoni, titulada "Amanecer", y que el autor clasifica de "momento histórico" en un acto.

Aunque "Amanecer" ha sido ya estrenada hace tiempo, no dejará de ser una novedad para nosotros.

En ella hay papeles de lucimiento para los principales elementos del elenco y será puesta en escena el próximo miércoles.

Entretanto, "El alma desnuda", de Acasuso, defenderá con su acostumbrada eficacia las carteleras del Smart.

Piecita que se aplaude

Desde hace bastantes días, figura en el cartel del Mayo en primera sección nocturna, la comedia en un acto de Arniches "Los milagros del jornal". Se trata, como lo dijimos a raíz de su estreno, de una piecita llena de observación y una miaja de emoción, pero lograda ésta con aquella habilidad ya famosa con que sabe hacerlo el fecundo autor de Madrid. "Los milagros del jornal", es de esas piezas que confirman la discutida afirmación de que el talento no necesita de grandes creaciones para manifestarse.

La pieza de Arniches que recordamos lo confirma una vez más.

Esta noche se beneficia Sainati

Ya a punto de dar por terminada su presente "season" entre nosotros, la compañía italiana de guignol de Alfredo Sainati, celebrará esta noche en el teatro de la Opera una función extraordinaria que se dedica en honor y beneficio de ese aplaudido primer actor y director de la misma.

Aunque el triunfo económico de esta temporada guignolesca no ha alcanzado el nivel del que este mismo artista lograra hace unos años cuando nos visitara por primera vez, no le ha faltado tampoco ahora la simpatía y el

Alfredo Sainati, el excelente actor italiano que se beneficia hoy.

aplauso de los que, entre nosotros, siguen sintiendo predilección por el género que cultiva este elenco que mañana se despide.

El programa de hoy se compondrá de tres piezas dramáticas en un acto y una comedia en uno.

Son ellas: "Al rat mort", el bonito acto de Dehorte y Chaine; "Cravatanera", un acto de Lorenzo Ruggia, "In Bordata", un acto de Antonio Traversi y la comedia en un acto "Las operaciones del Doctor Leverdier", de E. Bassan.

En todas estas piezas Sainati será el protagonista.

De la compañía de Leo Fall

Susse Lavalier, destacado elemento d el elenco que dirige el maestro Fall y que lleva conquistados en Europa buenos triunfos.

Arata estrena el viernes

Los elementos que acaudilla Arata, están ensayando con toda actividad las escenas de la última obra del afortunado autor de "Maridos caseros", titulada "Se remata un marido" y que si ningún inconveniente se presenta será estrenada el próximo viernes.

Se confía mucho en el Liceo en esta producción de Hicken, esperando repetir el buen éxito de los genoveses.

Entretanto se defenderá el cartel con "Los genoveses somos así", de Weissbach y Doblas, que en honor a la verdad, es conjuntamente con "El alma desnuda" del Smart, el mejor "suceso" del año.

Entonces, pues, hasta el viernes Beppo-Arta seguirá divirtiendo al respetable.

El cartel del Maipo

De las compañías de género chico que funcionan en la actual temporada, la de Dealessi-Morganti, es sin duda una de las que con menos obras ha logrado mantener animado su cartel durante más de dos meses ya. Primero fué con "Ya cayó el chivo en el lazo", la divertida humorada de Goicochea y Cardona y ahora parece que se renovará el buen éxito alcanzado con esa pieza, con lo que acaban de dar a conocer — "Los caballeros del cañó" de Ballestero y Beltrán — pues ya ha empezado a ocupar tres secciones diarias y con decidida aceptación por parte del público.

En la segunda de la noche se mantendrá firme aquella citada pieza del binomio afortunado.

75

Paulatina, pero seguramente, la pieza de Bourel "El guarda número 13", continúa aumentando su saber de representaciones en el cartel del Apolo. Ahora, y desde hace un tiempo, ya no es más que una representación diaria la que se anota la divertida y honesta producción. Con la de esta noche habrá cumplido la 75a. y siempre con la misma franca aceptación del público hacia la pieza en sí, y mucho también hacia los intérpretes de los cuales se destaca netamente Leopoldo Simari, que haciendo el protagonista realiza una de sus **más interesantes creaciones.**

Unas comillas

Vista la fortuna con que continúa manteniéndose en el cartel del Liceo la pieza de Weisbach y Dublas "Los genoveses somos así", se nos ha ocurrido que a la palabra final de dicho título bien podría engarzársela en un par de comillas, con lo que aquella ganaría mucho en la afirmación que corrobora.

"Así", entre comillas, es de una elocuencia criolla verdaderamente eficaz, y como "Los genoveses" de los nombrados autores están demostrando serlo también en buen grado, nada de extraño que se empezara a decir que "Los genoveses somos "así", es una obra... así, como lo indica el título.

"La balada de la luz"

Tal es el título—luminoso por cierto — de la nueva producción del inspirado maestro Vives y que la compañía del celebrado compositor tiene en ensayo para ofrecerla en el Victoria próximamente.

En el Odeón

Ha sido muy aplaudida en sus nuevas representaciones por el terceto que encabeza el elenco del Odeón, la Lella pieza de Geraldy "Amar".

Tanto Camila Quiroga, como Arellano, sin olvidar tampoco a Gutiérrez — ya en situación — renovaron anoche los cálidos aplausos que por su excelente labor escucharon la noche del estreno. La escrupulosa versión de don Joaquín de Vedia se repite esta noche.

La "troupe" Matray

La vistosa troupe de "divertissement" que con sostenido éxito viene actuando en la sala del Casino se despedirá a fines de la presente semana, pero antes ofrecerá una serie de novedades, como para consolidar plenamente el éxito alcanzado durante su actuación.

Al efecto el director coreográfico Ernest Matray se dispone a renovar totalmente su programa de ballets, incluyendo algunas danzas características y fantásticas de seguro éxito, por la selección musical y la vistosidad con que serán presentados.

Se esta aplaudiendo una pochade en el Sarmiento

De manera muy favorable recibió el sábado en sus representaciones de estreno, el público del Sarmiento, la "pochade" en dos actos "El primo de mi mujer" original de Eleodoro Peralta y Benjamín Riccio. Es claro que no hay en la nueva pieza reidera de la que hablamos, situaciones que pudieran resultar nuevas o algo originales, pero eso no impide que con las viejas y conocidísimas se haya hecho un par de actos que mantienen en constante hilaridad al espectador.

Un primo — ¡parentesco menguado! — que llega de una provincia del Norte a visitar a sus parientes que viven en Buenos Aires, es quien sirve de eje a la prolongada serie de graciosos equívocos que se producen en la pieza, los que tienen además el refuerzo de otro personaje que usurpa la personalidad de aquel y que es la verdadera piedra del escándalo en el seno de la familia en la que en pos de una conquista amorosa, se ha introducido.

Demás estaría, seguir paso a paso el desarrollo de esta "pochade", pues bien se conoce ya la forma en que se traman y epilogan las piezas de tal género, pero digamos sí, que hay en la pieza que nos ocupa suficientes escenas hilarantes como para dar lugar a un buen éxito de representaciones.

Lo que se echa de ver sin embargo, es cierta flojedad en los dos finales de acto, y ya se sabe el valor que para el mejor éxito de una obra tienen los finales de acto.

Fueron aplaudidos con liberalidad todos los intérpretes, pues todos trabajaron con eficacia visible. Con todo, Cesar y Pepe Ratti, Celia Cordero y Casals fueron los mejores.

El público requirió además al final la presencia de los autores, lo que no deja de ser un buen síntoma para la futura figuración en cartel de "El primo de mi mujer".

Hoy va nuevamente en 3 secciones.

El afortunado éxito del Smart

Lo que hace dos meses fué un simple pronóstico con bastante optimismo y buen deseo de que llegara a convertirse en realidad, está en vías de convertirse en esta bella cosa que tantos persiguen sin lograr. Nos referimos al firme éxito que sigue alcanzando en el Marconi la obra "El alma desnuda" en su brillante interpretación de Blanca Podestá y sus elementos.

Con las dos nuevas representaciones que de dicha producción se hicieron ayer en el Smart, alcanzó dicha pieza la elevada cifra de 88 consecutivas, lo que a todas luces proclama el más sólido y efectivo de los triunfos.

Unos días más, y la obra de Rodríguez Acasuso habrá cumplido la centésima subida a escena, acontecimiento simpático de por sí, y que revela además, la franca disposición del público hacia esos espectáculos que le son presentados con escrupulosa honestidad artística.

Caramba - Lombardo

En la Opera comienzan los preparativos para la temporada que el próximo sábado se iniciará con la venida de la compañía italiana de operetas Caramba-Lombardo y de la cual es primera figura la señora Inés Lidelba.

La compañía viene con el vapor "Tomaso di Savoia", que hoy parte de Río de Janeiro y que el jueves estará entre nosotros.

El debuto se realizará — como ya lo hemos anunciado, — con "El paese dei campanelli", de Lombardo.

Bernstein y la crítica

Como autor dramático, Henri Bernstein tiene genio. Pero como hombre, tiene mal genio. No le gusta que los críticos le digan cosas desagradables. Y para él, desagradable no significa censuras agrias, ni consejos severos, ni sátiras irreverentes. No. El más ligero reparo le quita las ganas de comer, y en cambio, le inspira ganas de morder. Cuando sólo era dramaturgo, no disponiendo de otro medio de demostrar su disgusto a los que dudaban de su talento admirable, contentábase con "suprimirlos" el saludo. Ahora, usando de los poderes que le confiere su cargo de director del teatro del Gimnase ha decidido suprimirles sus butacas para los estrenos.

"Mientras "La Liberté" tenga como críticos dramáticos a los hermanos Fischer — ha dicho, — tendré el sentimiento de no enviar ninguna invitación a ese periódico".

En apariencia, esta medida directorial y dictatorial no constituye un abuso. Un autor puede convidar o dejar de convidar a los que no escriben. Sólo que en el Gimnase no se representan únicamente dramas del señor Bernstein. Y el señor Bernstein asegura, con su firma, que no está dispuesto a someter "ni sus obras ni las de sus compañeros" al juicio de los hermanos Fischer. ¿Por qué tan amplia generalización en el boycot? Entre esos compañeros, que pueden mañana llamarse Porto Riche, Brieux, Donnay, Lavedan, De Flers o Croisset, los hay, sin duda, que no tienen inconveniente en dejar que los delicados humoristas de "Camembert sur Ocurey" aprecien y glosen sus pro-

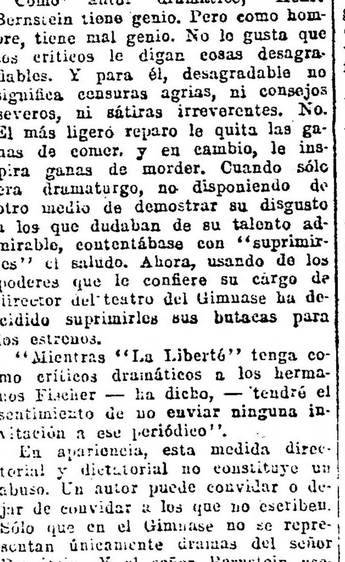

Norma Talmadge, la más célebre de sus hermanas, aparece hoy en "Con la sonrisa en los labios" — y con el llanto en los ojos — agregaríamos nosotros, por que en ello se encierran las grandes tragedias que ella encarna. Esta cinta será estrenada en el Palace y Gran Splendid por la casa Glücksmann.

J. Warren Kerrigan, intérprete principal de la extraordinaria película Paramount titulada "La carreta", estrenada en el Capitol Theatre con el éxito más rotundo.

ducciones con entera libertad de criterio. ¡Les prohibirá al autor de "Judith", en uso de sus atribuciones administrativas, que envíen dos butacas a los críticos de "La Liberté"? Bastante se ha discutido ya el famoso artículo de los estatutos de la Societé des Auteburs que se opone en principio a que los dramaturgos sean empresarios, a causa de las facilidades que en tal situación tienen para imponer sus propias piezas, para que ahora el caso se complique para criticar una comedia, los hermanos Fischer no me parece que se hallen en la absoluta necesidad de ser invitados al estreno. Comprando sus butacas el día de la "première" quedan libres de ejercer su ministerio en plena independencia y sin que nadie les reproche la ingratitud de no haber sabido corresponder con una admiración sin límites a un regalo cuyo precio material no llega a 30 dineros.

E. G. C.

Cinematografía

"Con la sonrisa en los labios", por Norma Talmadge, será estrenada hoy

En el Grand Splendid y Palace Theatre será estrenada hoy, por la empresa Max Glucksmann, esta nueva y última película de Norma Talmadge, producida por el Primer Circuito, y cuyo estreno en Nueva York ha constituído uno de los éxitos más resonantes de la temporada pasada.

Es el film en que Norma ha hecho una de sus más grandes interpretaciones. De asunto romántico, encierra en él una de esas tragedias de los siglos pasados, en cuyas situaciones es donde Norma se luce con sus gestos y expresiones que dan valor real a lo ficticio.

Secúndanla artistas de la talla de Wyndham Standing, Harrison Ford, Alex B. Francis y Glenn Hunter.

"Las huellas imborrables"

Harry Carey ha hecho una magistral interpretación en esta obra, hábilmente secundado por un elegido conjunto de conocidos artistas de la pantalla.

El argumento es de Courtney Ryley Cooper y fué adquirido por la Universal para dar una oportunidad única a Harry Carey para demostrar sus habilidades. Secunda a Harry Carey la bella Irene Rich, una de las actrices más inteligentes de la panatlla, y para desempeñar el rol de la mujer infiel eligieron a Barbara La Marr, actriz ya conocida entre los aficionados del cine en la América del Sur. Además trabajan los dos chicos Georgia Stone y Helen Field junto con George Seigmann y Ed. Coxen, quienes desempeñan roles dramáticos.

Se trata de un joven del Oeste que ama a una mujer, según su parecer. Cierto día, desconocidos asaltan al expreso de Nueva York y al novio del héroe le dice que el ladrón es su propio hermano. Para salvarlo del presidio, Harry Carey se declara el único culpable del robo y lo llevan preso. Luego descubre que el verdadero ladrón no es el hermano de su novia, sino su amante y al cabo de su sentencia jura venganza. El caso es que el ladrón es el marido de la señora Walker, mujer infeliz, abandonada por este sujeto algún tiempo antes a la merced del destino y sin reparo alguno.

Ha sido postergado el estreno de "La gran carreta"

La New York Film Exchange ha resuelto postergar el estreno del extraordinario film "La gran carreta", que tenía anunciada para estos días.

"La gran carreta" es una producción especial editada por la Paramount y el tema de su argumento se desarrolla en la época en que los primeros hombres blancos iniciaron con sus carretas, único medio de locomoción en aquellos tiempos, las famosas caravanas de hombres aventureros ardientes del oro que las tierras vírgenes del Eldorado y California tenían enterradas en sus entrañas.

Los salones de Max Glucksmann exhibirán programa de la New York Film

Ha partir de la semana entrante comenzaran a exhibir el programa de la New York Film Exchange la mayoría de los salones cinematográficos que posee el señor Max Glucksmann. Entre ellos figuran el Grand Splendid Theatre, el Palace, Select y Electric.

Quiere decir esto que la New York Film contará con seis salones de primera categoría para estrenar sus producciones, a saber: Teatro San Martín, Callao, Gaumont, Grand Splendid, Palace y Select.

V. V.

ESPECTACULOS PUBLICOS

TEATROS

COLON — Temporada oficial de 1924. Director general de los espectáculos, Gino Marinuzzi. Inauguración de la temporada, el 20 de mayo, con la ópera en 3 actos y 7 cuadros: Boris Godunow, del maestro Moussorgsky; presentación del cuadro de artistas rusos de los ex-teatros imperiales de Moscú y Petrogrado, en la ópera Boris Godunoff. Segundo espectáculo, gran compañía de bailes rusos Pavloy-Oukrainsky. Continúa abierto el abono y se reciben en la administración del teatro (Cerrito y Tucumán), todos los días hábiles, de 10 a 12 y de 14 a 18.

CREVANTES — Compañía vienesa de operetas. — Dirección: maestro Leo Fall. — Hoy a las 21.15: Madame Pompadour.

ODEON — Empresa: Héctor G. Quiroga. — Compañía dramática argentina Camila Quiroga. Primeros actores: Enrique Arellano-Eliseo Gutiérrez. — Hoy, vermouth, a las 17.30, único espectáculo: Amar. Platea $ 3.

POLITEAMA ARGENTINO — Compañía alemana de operetas modernas.— Dirección: George Urban.—Hoy, a las 21, gran éxito: La directora del correo.

MARCONI — Compañía argentina de dramas y comedias Angelina Pagano. —Hoy, a las 21.30: Los Soñadores. Platea $ 2.50.

SMART. — Compañía argentina de dramas y comedias Blanca Podestá.— Hoy, a las 21.30: Un Aviso Original y la 89a. representación de El Alma Desnuda.

OPERA. — Gran compañía italiana de operetas Caramba - Lombardo. Tournée Inés Lidelba. — En la secretaría queda abierto un abono a diez funciones "Selectas Premieres". — Palcos bajos y balcón con entradas: $ 300; platea con entrada, $ 70. Debut el 24 de Mayo.

NUEVO — Corrientes 1580. — Compañía argentina de comedias Roberto Casaux. — Director artístico: D. Joaquín de Vedia. — Hoy, a las 21.15: Mi Otro Marido, y Giacomo. Platea, 3 $.

ARGENTINO. — Compañía argentina Florencio Parravicini. — Hoy, a las 21: Horrendo Crimen, Cristóbal Colón en la Facultad de Medicina. — Platea $ 2.50.

VICTORIA — Gran compañía cómico lírica española Amadeo Vives.—Hoy, a las 21.30: Doña Francisquita Vermouth, a las 17.30: Maruxa.

AVENIDA — Empresa: H. Sierra. — Compañía Enrique Borrás.—Hoy, a 21.30: La Muerte Civil. — Platea, pesos 3.

NACIONAL — Compañía nacional de sainetes, comedias y dramas. — Director-empresario: P. E. Carcavallo. —Hoy, a las 18: Todo el Año es Carnaval; noche: El Botonazo, La Estancia Nueva, Todo el Año es Carnaval, tango Talán..., talán.

APOLO — Corrientes 1376. U. T. 0933 Lib.—(El teatro de las familias).— Compañía de comedias y sainetes Leopoldo Simari. — Hoy, a las 18, a las 21 y a las 23.15: El Divorcio de Chichilo; a las 22.15: El Guardia No. 13. Platea $ 1.

SARMIENTO — Cangallo 1040. — Empresa: O. Realt.—Compañía argentina de comedias César Ratti.—Hoy, a las 18.15: El primo de mi mujer; a las 21 y a las 23: El primo de mi mujer; a las 22: Un autor en busca de seis personajes.

BUENOS AIRES — Cangallo 1066. — Empresa: Delgado.—Compañía Muiño - Alippi. — Hoy, a las 17, a las 22.15: Garabito; a las 18, a las 21 y a las 23.15: Cri - Cri.

MAIPO — Esmeralda 443, U. T. 1952 Avd.—Compañía Dealessi-Morganti.— Hoy, tarde y noche: Los caballeros del cañó, ¡Ya cayó el chivo en el lazo!—Platea $ 1.

LICEO — Compañía nacional de piezas cómicas en 3 actos Arata. — Hoy, a las 21.15, éxito: El Santo Milagroso, y Noiatri Zeneixi Semmo Cosci... — Platea pesos 2.50.

COMEDIA — Empresa: Roy y Cía.— Compañía española de revistas. — Hoy, a las 13: La Piscina de Buda; a las 21: Vírgenes Eternas, La Piscina de Buda, Vírgenes Eternas.

MAYO — Compañía Julio Sanjuan. — Hoy, a las 18. El Rey de la Casa y Les Horturs a las 21.15: Los Milagros del Jornal Una Mujer por Favor, y Les Harturs.

IDEAL — Empresa: J. Huarte.—Paraná 426-36.—Compañía argentina de sainetes y revistas Felipe Panigazzi. — Hoy, tarde y noche. El rosal de las ruinas, Trapos de seda, Ideal Revista.

TEATRO DE VERANO — Carlos Nunziata. — Hoy, variado programa.

TEATRO FLORENCIO SANCHEZ — Triunvirato 168. — Compañía nacional de sainetes y comedias Bono D' Amato.—Hoy, variado programa.

TEATRO GENERAL MITRE —Triunvirato 726. — Gran compañía nacional de revistas, sainetes, dramas y comedias: "América".

CIRCOS Y VARIEDADES

SARRASANI — Avenida Bullrich y Santa Fe. — Cada representación 18 número, lo más selecto del arte circense. Espectáculo especial para familias y niños. Diariamente a las 21: Los jueves, sábados y domingos matinées a las 16. Localidades a $ 2, 3, 4 y 5. El espectáculo más grandioso de Buenos Aires.

CASINO — Maipú 336. — Gran music-hall. Todos los días a las 18, sección vermouth con cinematógrafo y varietades. Platea con entrada, un peso. A las 21, grandioso espectáculo con la presentación de Marifah y su hermosa colección de cacatúas y papagayos amaestrados. Exito del chimpancé y sus amigos, ciclistas y motociclistas, y todo la nueva compañía. Presentación del célebre campeón de baile Victor Roberty, acompañado de la bailarina Nita Roberty; la princesa rusa Eugenia Andreewa, cantante internacional; éxito de Dick y Jim, parodiando dos chimpancés y un león, número muy cómico.

FLORIDA — Galería Güemes. — Hoy, debut de los hermanos Carbonell. Notables números recién llegados, éxito: gran éxito de la compañía de variedades, presentación de Antonia Costa, Dina Kaminska, Hanvarr y Lee y Los Garpi. — Primera sección, 0.50 $; otras secciones, 1 $.

PARQUE JAPONES. — L. N. Alem y Callao. — Temporada de invierno. Función domingos y días festivos, tarde y noche. Romerías españolas, teatro y atracciones.

CIRCO FRANK BROWN — Corrientes y Carlos Pellegrini. — Hoy, gran éxito de la compañía, el local más propio de diversiones, donde todo es alegría y confort. Platea, 2 $.

CARRERAS DE CABALLOS

HIPODROMO ARGENTINO

LA REUNION DE AYER

Breves comentarios

Nuestros temores de que Sierra Leona perdiera su título de invicta no eran infundados, pues si bien no cayó derrotada la hija de Saint Wolf, se vió obligada a compartir el premio en el clásico Gilberto Lerena, precisamente con Black Beauty, que era la que se señalaba como su más seria adversaria.

En las pruebas ordinarias resultaron vencedores, Pandora, repartiendo un buen dividendo; Miss Rose pudo quebrar la guigne que la perseguía, obteniendo su primer triunfo; Confidente, en un final ajustadísimo, se impuso en la de potrillos, repartiendo un elevado dividendo; Roi de Trefle fué otra sorpresa en el premio Fanfarrona; Gitanillo ganó su segunda carrera con verdadera facilidad, dando la impresión de que será muy regular; Ranquilcó volvió a imponerse, ganando el handicap de la milla, y finalmente Luisillo hizo suyo el handicap final, imponiéndose de uno a otro extremo.

Primera carrera: Pandora. — A excepción de Outrageuse, todas las anotadas cumplieron su compromiso en la prueba inicial, en la cual la cátedra se decidió en forma resuelta por Zaragoza, a la que se la asignaban las mayores probabilidades.

El resultado sin embargo no ha estado con la cátedra, correspondiéndole la victoria a Pandora, una hija de Diamond Jubilee, que reaparecía con los colores del stud Los Yuyos, y que, corrida a la expectativa, arremetió en la recta final con brios suficientes como para ganar con toda facilidad.

Crin ha producido también una performance bastante recomendable, ocupando el segundo puesto con un buen placé, delante de la favorita que fué tercera y de Acéituna que ocupó el puesto inmediato del marcador.

La Garra que inspiraba mucha confianza a su caballeriza corrió mal, lo mismo que Cebadilla que difícilmente ganará en Palermo.

Segunda carrera: Miss Rose. — Desertaron de la prueba de potrancas no ganadoras algunas de ellas, que no tenían probabilidades, quedando como las más indicadas, Gioconda, Ricura y Miss Rose, que ocuparon los tres puestos de preferencia.

Miss Rose, que había entrado varias veces placé, esta vez, favorecida con un descargo de tres kilos, resultó la ganadora, imponiéndose al final con gran facilidad.

Ricura de que se tenían los mejores informes, alcanzó a salvar las apariencias, pero sin responder a los buenos ejercicios que tenía.

Para Gioconda, que fué la favorita, se dice que requiere mayor distancia para su mejor desempeño.

Infidenta, otro dato muy conversado, no pudo ni siquiera entrar placé.

Fuera del marcador llegaban, Hebrea, Fatídica, Hermosa y Alcaidía, quienes momentaneamente valen muy poco.

Tercera carrera: Confidente. — Bogey y Bribón fueron los únicos que no cumplieron su compromiso entre los potrillos no ganadores, carrera que se resolvió por una sorpresa de grueso calibre.

Confidente, un hijo de Diamond Jubilee, al cuidado de Luis Laborde, que ya había actuado en el hipódromo de Mar del Plata, resultó el vencedor, repartiendo a sus partidarios un dividendo de pesos 62.35.

Hereje, que merecía ilimitada confianza a su ecurie, trajo una enérgica carga, siendo derrotado a sólo media cabeza.

Uno de los competidores que de antemano se lo señalaba con gran chance, era el debutante Auténtico, un hijo de Let Fly de muy buena presencia, si bien como la mayoría, algo deformado de hueso.

Su actuación de tercero en esta prueba lo señala como un próximo ganador.

Sauzal que fué gran favorito, ocupó el cuarto puesto.

Fueron no placé en esta carrera, Falucho que vale muy poco, Guillotin, Chalmers, Cigarrero, El Rayo y Conjuro, este último lleno de moñitos de color, como si estuviéramos en carnaval.

Cuarta carrera: Roi de Trefle. — Tampoco estuvo muy afortunada la cátedra en esta prueba, pues en los cuatro puestos del marcador figuraron los animales menos cotizados.

Roi de Trefle, que desde que había sido traído de Mar del Plata no se había presentado en público, obtuvo una facilísima victoria, demostrando haber realizado buenos progresos.

Murmullo se desempeñó mucho mejor que otras veces, ocupando el segundo puesto, siendo tercero Veneciano.

Marquise, que en la recta final vino un trecho encerrada, perdió tal vez el placé por esa causa.

Corrieron con poco éxito, Bariloche, quien tenía grandes aprontes, Hablantín, otro de los buenos candidatos, Morcego, que terminaba de entrar segundo de Luisillo, Cháchara que se señalaba como imbatible, Pórfido y Personero.

Quinta carrera: Sierra Leona-Black Beauty. — No estaban desacertados nuestros comentarios de que la invicta Sierra Leona iba a tener que correr mejor lo que hasta ahora había demostrado, si pretendía mantener su prestigio.

Efectivamente, saltaba a la vista que Black Beauty, a mucho menos diferencia de kilos que en su último encuentro, podía ponerla en jaque.

La hija de Saint Wolf, que ni bien se levantaron las cintas, se destacó resueltamente al frente, parecía que no sería alcanzada, pero ni bien entraron en la recta final, esa impresión cambió por completo, al verse avanzar resueltamente a Black Beauty, quien aparecándosele, la obligó a compartir el premio, después de una reñida e interesante lucha.

El resultado de esta carrera clásica, si bien no resta méritos a la yegua del stud Cantón, no es menos cierto que le quita parte de los prestigios que había adquirido.

Teladí ocupó el tercer puesto, mientras que Grue que reaparecía, y a quien su jockey pretendió correr de atropellada, no salió del último puesto.

La llegada de la quinta carrera: 1o. Black Beauty y Sierra Leona (puesta), 3a. Teladí y 4a. Grue

Sexta carrera: Gitanillo. — A pesar de la chance indiscutible que por su actuación tenía El Martillo, la cátedra hizo su preferido a Gitanillo, lo que quiere decir que se estaba en el secreto de los progresos que había realizado.

Para dar una idea de las ligerezas de este hijo de Saint Emilion, nos bastará tener en cuenta, que habiendo salido con desventaja, y en 1100 metros, alcanzó a imponerse todavía por más de dos cuerpos.

No hay la menor duda de que este representante del stud La Morena está llamado, en un futuro no muy lejano, a demostrar que es un elemento muy productivo.

All Steel, con excelentes ejercicios se condujo muy bien, salvando al placé, mientras que Pichiman II entraba tercero.

El Martillo como decimos ha producido una performance muy mala y Sócrates ocupó el último puesto.

Séptima carrera: Ranquilcó: En admirable estado, este hijo de Olivo viene señalándose un buen millero. Ayer volvió a repetir la hazaña de imponerse en un canter, recorriendo la distancia en 1'37'' 4|5.

El representante del stud Los Ranqueles, a pesar de su peligrosa táctica de correr en la punta, ha de hacer triunfar en muchas oportunidades los colores que defiende.

El Regente, muy olvidado en las cotizaciones, produjo una admirable performance, entrando segundo, siendo tercero Matorral, que persiguió al ganador durante casi todo el trayecto, y cuarto Mil Más, que parece aproximarse a poder ganar.

Fueron no placé, Miseltoe, Maturrango, Timba, Cepillo, Meneguina y Almirante de quien se esperaba una carrera superior a la que hizo, como lo demuestra la opinión que tuvo.

Octava carrera: Luisillo. — Hemos dicho que este hijo de Botafogo había realizado, al cuidado del entraineur Elnen, una evolución muy favorable en su training, y el resultado de esta nueva carrera ha confirmado ese concepto.

Luisillo, ni bien se ordenó la partida, tomó resueltamente la punta, e imprimiendo un tren sostenido, cubrió los 2800 metros en el recomendable tiempo de 2'56'', a pesar de que durante el trayecto salieron en su persecusión varios de los contrarios que llevaba.

Apogeo, que era el rival más serio del favorito, a pesar de que vino en observación y muy bien colocado, arremetió con brios, pero sin alcanzar a dominar al representante del stud Don Alfonso.

Ordenanza, a pesar de los kilos que dispensaba, se desempeñó muy bien, entrando tercero, delante de Sufrai que fué cuarto.

Fueron no placé Calcador, Integral y Préstamo, que eran precisamente a quienes se les asignaba menos probabilidades.

Séptima carrera: 1o. Ranquilcó, 2o. El Regente, 3o. Matorral y 4o. Mil Más

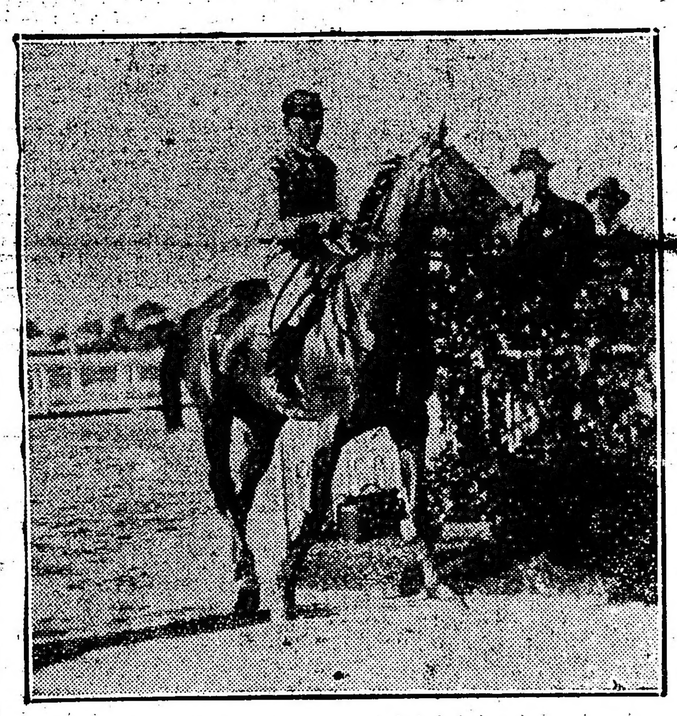

Miss Rose, ganadora de la prueba de potrancas perdedoras

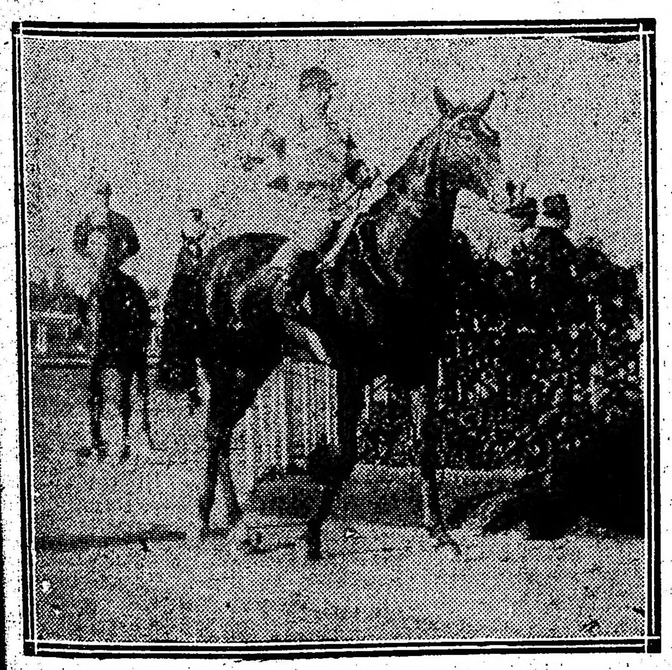

Confidente ganador de la prueba de potrillos perdedores

Hemos visto ayer...

A Pandora que reaparecía luciendo los colores del stud Los Yuyos, ganar fácil la prueba inicial.

—A Crin realizar algunos progresos.

—A Zaragoza no responder a las esperanzas de su stud.

—A La Garra correr bastante mal.

—A Miss Rose quebrar finalmente la guigne que la perseguía.

—A Ricura pararse en los tramos finales.

—A Gioconda correr menos que en sus aprontes.

—A Infidenta no responder a la fija que se corría su jockey.

—A Luis Laborde estrenarse en su segunda época de entraineur con un éxito que fué de resonancia, por el batacazo que pegó Confidente.

—A Hereje caer derrotado a media cabeza, pero según el jockey Canal, se le arrebató el premio injustamente, afirmando que el hijo de Saint Emilion había resultado el ganador.

—A Auténtico iniciarse como un producto de ciertas calidades.

—A Sauzal correr con poco éxito.

—A Falucho no repetir sus dos anteriores carreras.

—A Roi de Trefle reaparecer y ganar en gran estilo.

—A Murmullo correr muy bien.

—A Veneciano repetir su última carrera.

—A Emilio Ruiz tener varios tropiezos dirigiendo a Marquise.

—A los favoritos Cháchara y Bariloche correr bastante mal.

—A Sierra Leona compartir el premio con Black Beauty, pero no perder el título de invicta.

—A Gitanillo ganar demostrando haber realizado muy buenos progresos.

—A All Steel correr muy bien.

—A El Martillo producir una carrera muy mala.

—A Ranquilcó adjudicarse otra carrera.

—A El Regente armado en lance.

—A Matorral correr admirablemente.

—A los partidarios de Almirante llevarse un chasco.

—Al entraineur Eduardo Elnen felicitado de nuevo al adjudicarse el handicap final el favorito Luisillo.

—A Ordenanza correr muy bien.

Pandora que hacía su "rentrée" se ha impuesto con gran facilidad

La hija de Diamond Jubilee, que había tenido un prolongado reposo, en óptimas condiciones de preparación hizo su "rentrée" ayer en la prueba inicial, donde se impuso con gran facilidad.

Pandora, que ha realizado grandes adelantos, puede resultarle un elemento discreto a su caballeriza, pero nada más.

Crin se desempeñó bastante bien

Ha producido una perfomance bastante satisfactoria esta hija de Amsterdam en la segunda carrera de ayer.

Crín, que corrida a la expectativa, atropelló en los últimos metros, en rápido avance se posesionó del segundo puesto, pero no llegó a molestar a Pandora que traía mucha ventaja.

La representante del stud Esmeralda, podría resultar una buena ganadora en La Plata.

Ricura no tardará en obtener su primera victoria

Respondiendo a su excelente performance de ayer esta hija de Botafogo no ha de tardar en conquistar su primer triunfo.

Ricura que como lo habíamos informado contaba con sobresalientes ejercicios en privado, corrió en la punta hasta pocos metros antes de la raya donde fué dominada por la ganadora Miss Rose.

Murmullo produjo una performance excelente

Este representante de la Petite Ecurie que a pesar de contar con poca opinión en la cuarta carrera, corrió admirablemente, conquistando el segundo puesto y aventajando a varias fijas, es un caballo bastante irregular, pues otras veces ha defeccionado en forma que no se esperaba.

Murmullo, siempre que corra como lo ha hecho ayer, no ha de tardar en conquistar una victoria.

Miss Rose obtuvo su primera victoria en buen estilo. Marcó el tiempo record de 1'9'' 1|2 para los 1200 metros

Esta hija de Diamond Jubilee que en cuanta prueba disputaba, figurada siempre en el placé, pudo en la segunda carrera de ayer obtener su primera victoria.

Miss Rose que fué corrida en los puestos delanteros, atropelló de firme en los últimos metros, para ganar en buen estilo, dejando la impresión de que si continúa progresando, puede llegar a ser una buena ganadera.

Confidente sorprendió a la cátedra en la tercera carrera

Presentado en óptimas condiciones de preparación por su entraineur Luis Laborde este hijo de Diamond Jubilee, sorprendió a la cátedra en la tercera carrera de ayer, donde salió airoso, abonando el grueso sport de $ 78.55 entre ganador y placé.

Confidente que ha demostrado ser valiente para la lucha, pues no se entregó a Hereje, puede resultarle un elemento discreto a su caballeriza.

Roi de Trefle logró el triunfo en el Premio Fanfarrona

La cuarta carrera de ayer, que era indudablemente una de las más complicadas del programa, resultó ganador uno de los menos conversados, siendo éste Roi de Tréfle, que reaparecía tras un largo reposo.

El hijo de Saint Emilión que abonó un sport de primer orden, ha realizado buenos progresos, y ha proporcionado la primera victoria al stud Sans Peur, desde que esta caballeriza está al cuidado de F. Macchio.

En el clásico Gilberto Lerena hicieron puesta Black Beauty y Sierra Leona

Los aficionados tuvieron la ocasión de presenciar un final por demás emocionante en la prueba clásica de ayer.

La "invicta" Sierra Leona que fué cotizada favorita, tuvo que compartir esta vez el premio con la excelente Black Beauty, que le dispensaba 3 kilos.

No hay duda que tanto la hija de Irigoyen como la de Saint Wolf, son dos excelentes yeguas, que darán gran interés en las próximas pruebas en que se encuentren

Hereje perdió por insignificante distancia en el Premio Su Majestad

El representante del stud Victorica Roca y que es uno de los potrillos más regulares en repetir sus performances, volvió a desempeñarse admirablemente en la tercera carrera de ayer, donde perdió por la distancia indispensable de media cabeza.

Hereje, que se encuentra muy bien preparado, no ha de tardar en desquitar a sus numerosos partidarios.

Luisillo obtuvo una laboriosa victoria en el handicap de fondo

No hay duda que este hijo de Botafogo ha realizado grandes adelantos al cuidado de Eduardo Elnen.

Luisillo, que al hacer su "rentree" perdió una carrera por culpa de su jockey, y que a la próxima reunión desquitó a sus partidarios, al haberse impuesto en un handicap de fondo, repitió ayer esa hazaña, al haberse adjudicado una prueba de esa índole, en gran estilo en un "canter".

El representante del stud Don Alfonso, que ahora se ha convertido en un excelente caballo, ha de ser en lo sucesivo un temible adversarios en cualquier prueba que dispute.

Black Beauty que hizo puesta con Sierra Leona en el clásico G. Lerena

Apogeo perdió por poca distancia el Premio Black Beauty

El hijo de Druid, crack platense, que al hacer su rentrée en Palermo, produjo una performance de primer orden, reapareció ayer en el handicap de fondo, donde produjo una gran carrera al haber caído derrotado por escasa distancia por Luisillo.

Apogeo se encuentra en óptimas condiciones, y ha dejado la impresión de que no ha de tardar en conquistar una victoria en nuestro primer hipódromo.

El jockey Leguisamo conquistó cuatro triunfos en la reunión de ayer

Este afortunado profesional estuvo en su día ayer, pues como es sabido, conquistó cuatro victorias, luciéndose sobre todo, en la dirección de Sierra Leona y Roi de Trefle.

Ranquilcó volvió a obtener una victoria

Este representante del stud Los Ranqueles, que al hacer su "rentree" había obtenido una linda victoria, volvió a lucir airosos los colores que defiende en el handicap de la milla de ayer.

En efecto, el hijo de Olivo, ni bien se alzaron las cintas, se posesionó de la delantera, para no abandonarla hasta una vez cruzada la meta victorioso.

Ranquilcó esta corriendo mucho y puede seguir la serie en su próxima presentación.

El Regente no ha de tardar en ganar en Palermo

El hijo de Hexagón, que en el hipódromo de La Plata, había obtenido varios triunfos, fué de la partida ayer en la séptima carrera, y a pesar de que inspiraba muy poca confianza a los aficionados, produjo una gran carrera.

El Regente, que en privado andaba corriendo mucho, es un probable ganador en perspectiva.

Cosquillosa es aprontada a la par de Frangollo

En la carrera de productos perdedores del próximo domingo figuran dos del stud Indecis, a los cuales se les dió corrida aparcados esta mañana.

Cosquillosa, que es una hija de Tracery, dirigida por M. Lema y a la par de Frangollo, cubrió 1000 metros en un minuto. No ha sido mal ejercicio.

Carambola es ejercitada en 1100 metros

No realiza progresos dignos de mención, esta hija de Cheap.

Hoy fué ejercitada en 1100 metros, conduciéndose regular.

Adela es ejercitada sobre la distancia del clásico 25 de Mayo con buen resultado

La impresión dejada por esta hija de Craganour, al hacer su debut y ganar, es la de una yegua de porvenir.

Adela, que ha de ser posiblemente favorita de esta carrera, hoy, dirigida por R. Pelletier y acompañada en los primeros 1000 metros de Pitusa, cubrió 1500 metros en 1'33'' 2|5.

El entraineur Baltasar Roncale quedó muy satisfecho con el resultado de este apronte.

Alhama y Outrageuse son ejercitados en la milla

Estas dos pupilas del entraineur Rosendo Aquino, andan muy bien en privado.

La primera con el pión y la segunda con J. Bastías, cubrieron 1600 metros aparcadas, en 1'40'' 2|5.

Faz Favor y Albor son ejercitados en 1400 mts.

Son dos hijas de Botafogo que aún no han corrido.

Faz Favor, que tiene tres años, y Albor de 2, fueron ejercitados hoy sobre 1450 metros, cubriendo la distancia en 1'34'' 2|5.

Octava carrera: 1o. Luisillo, 2o. Apogeo, 3o. Ordenanza y 4o. Sufrai

Gitanillo resultó el ganador del premio Italia

El hijo de Saint Emilión, que en tan buen estilo se había impuesto al obtener su primer triunfo, fué de la partida ayer en el premio Italia donde conquistó la victoria, derrotando con asombrosa facilidad a todos sus adversarios.

Gitanillo ha demostrado ser excesivamente veloz, lo que quiere decir, que si va a la distancia, ha de resultar uno de los buenos potrillos de esta generación.

All Steel no respondió a las esperanzas de su caballeriza

En la caballeriza de este hijo de Volta, se creía firmemente que obtendría el triunfo en el premio Italia pero las esperanzas quedaron defraudadas, al haber caído derrotado con gran facilidad.

All Steel, sin embargo, no corrió mal y puede desquitar a sus partidarios, cuando dispute otra prueba de la categoría de la que disputó ayer.

Al volcar el codo en el premio G. Lerena

BANCO ESPAÑOL DEL RIO DE LA PLATA

Fundado en 1886

Casa Matriz: Reconquista 200 esq. Cangallo - Buenos Aires

PAGA:

EN CAJA DE AHORROS

hasta $ 10.000 c/l. 5 o/o anual

CRUZ ROJA ARGENTINA SEMANA de MAYO CONSECRIPCION de SOCIOS

Buenos Aires, Mayo de 1924 E. GRANE, Gerente.

FERROCARRIL CENTRAL DE CÓRDOBA

TRENES DE PASAJEROS

Los trenes de pasajeros salen de Retiro C. C. (Buenos Aires) para:

ROSARIO	Diariamente Lunes, Miércoles y Sábados	a las 8.00 a las 22.00
SANTA FE	Lunes, Miércoles y Sábados	a las 22.00
SAN FRANCISCO CORDOBA TUCUMAN	Lunes, Miércoles y Sábados	a las 22.00
SANTIAGO DEL ESTERO CATAMARCA	Lunes, Miércoles y Sábados	a las 22.00
ROSARIO de la FRONTERA SALTA JUJUY	Lunes, Miércoles y Sábados	a las 22.00

SERVICIO DE CARGAS

Entre Retiro C. C. (Buenos Aires)

y

Rosario, Córdoba, San Francisco, Rafaela, Tucumán, Santiago del Estero, Salta, Jujuy, La Quiaca, Embarcación, Chilecito, La Rioja, San Juan, Catamarca, Santa Fe, Reconquista, Vera y Resistencia.

Las mercaderías cargadas en Retiro durante el día, salen a destino la misma noche.

Por informes y tarifas, ocurrir: Oficina de Informes (Galería Güemes) Buenos Aires y Estación Retiro C. C.

H. G. CARRETT.

Mayo de 1924. ADMINISTRADOR GENERAL.

Mundo comercial

BOLSA DE CEREALES

Ventas de hoy:

Trigo tangarog. — 245 Sola 12.20, Saint Freres; 300 Sola 10.70, P. Genta y Cía.

Trigo varias clases. — 1258 Sola 11.20, U. Alzaga y Cía.; 478 Sola 10.80, U. Alzaga y Cía.; 300 Once 10.60, F. Castellan y Cía.; 201 P. Alsina 10.30, S. y Bercetche; 142 Sola 10.20, De Lellis y Fages; 27 Once 10.20, P. y A. Lanusse; 114 Sola 10.20, T. P. y H. Ojea; 400 Sola 10, P. Genta y Cía.; 23 Once 10.50, Saint Freres; 97 Sola 9.50, Saint Freres; 25 Sola 9.65, L. y Etchegaray; 40 Palermo 9.20, Perlender y Cía.

Maíz amarillo. — 109 Palermo 8.30, Perlender y Cía.; 321 Once 8.20, T. P. y H. Ojea; 159 Once 8.10, Benvenuto Hnos.; 689 B. A. 8.10, Perlender y Cía.; 190 Once 8.10, Devoto Limitada; 130 Once 8.10, Galdi y Cía.; 300 Once C. B. A. 8.05, J. S. Prescott y Cía.; 618 Once 8, L y E. Pillitz; 677 Once C. B. A. 8, S. Elissalt; 162 Once 8, A. Rinaldi; 390 Once 8, T. P. y H. Ojea; 161 Once 7.90, A. Rinaldi; 164 Once 7.90, A. Rinaldi; 619 Once 7.85, A. Rinaldi.

Maíz colorado. — 245 Once C. B. A. 8.05, J. Elordy y Cía.

Avena. — 205 Once 7.50, Penning y Cía.; 439 Once 7.50, Perlender y Cía.; 1001 Sola 7.35, Saint Freres; 366 Once 7.35, García Ltda.; 484 Sola 7.30, Perlender y Cía.; 100 Sola 7.20, U. Alzaga y Cía.; 35 Sola 7.10, M. de Hoz Hnos.; 176 Once 7.10, M. García; 420 B. A. 7, E. Modern; 416 Sola 7, Turco y Raffo; 267 Sola 7, P. y A. Lanusse; 375 B. T. 6.80, A. Velaz y Cía.

Cebada. — 125 Once 8.50, Penning y Cía.; 419 Once 8.40, M. de Hoz Hnos.; 210 Once 8.10, García Ltda.; 16 Once 7.60, Palacios Hnos.; 10 Once 7, García Ltda.; 1 Once 6.60, Bernahrd y Cía.

Cebadilla. — 658 Once 6.60, Bernhard y Cía.

Lino. — 511 B. A. 19.20, S. y Bercetche; 194 Once 19, García Anido; 25 Sola 18, P. y A. Lanusse; 30 Once 17.50, Benvenuto Hnos.; 160 Once 17.30, T. P. Ojea; 337 Once 17.40, T. P. Ojea; 33 Once 16, Dorronsoro y Cía.; 435 Once 15.80, T. P. y H. Ojea; 171 Palermo 15, G. O'Farrel y Cía.

Sesamo. — 33 Once 11, M. Rigoni.

Nabo. — 437 Once 20, T. P. y H. Ojea; 575 Dpto. 20, J. E. Costa y Cía.; 68 Sola 20, L. y Etchegaray; 157 Palermo 19.50, Saint Freres; 500 Sola 18.50 c|lino, J. F. Bado; 215 Once 18.30, J. A. Tajan y Cía.; 400 Once 17.70, Perlender y Cía.; 145 Once 17.50, M. A. García; 17 Once C. B. A. 16.50, M. Rigoni; 52 Sola 15.10, L. y Etchegaray; 16 Sola 14, P. y A. Lanusse.

Semilla de alfalfa. — 33 Sola 8.20, Chapar y Cía.; 60 Dpto. 8.10, Chapar y Cía.; 31 Sola 8.10, A. Peluffo; 35 Sola 8, S. y Bercetche; 51 Once 8, A. E. Robredo; 70 Sola 7.95, Chapar y Cía.; 148 Sola 7.50, Devoto Ltda.; 70 Sola 7.45, Devoto Ltda.; 21 Sola 7.50, A. Peluffo; 7 Sola 7.20, Devoto Ltda.; 73 Dpto. 7.10, P. A. Lanusse.

Maní. — 200 Dpto. 25, Benvenuto Hnos.

Triguillo. — 32 Once 7, M. A. García.

Alpiste. — 376 Once 33, Lutjohann y Cía.; 84 Sola 25, M. de Hoz Hnos.

Residuos. — 96 B. A. 7, L y E. Pillit.

Granza de nabo. — 22 Palermo 10, Bernhard y Cía.

Granza. — 8 Once 6, Dorronsoro y Cía.

Nabon. — 37 Once 8.50, M. A. García.

Entrada de cereales

Once F. C. O. — Nabo 623 bolsas, maíz 2.638, avena 1.165, centeno 62, alfalfa 86, porotos 124.

Once F. C. C. B. A. — Maíz 1.515 bolsas, nabo 264, avena 200.

Puerto. — Lino 15.643 bolsas, afrecho 2.516.

Sola. — Trigo 8.352 bolsas, harina 150, centeno 15, lino 1.868, nabo 113, avena 6.143, cebada 216, alpiste 720, alfalfa 53.

Palermo. — Triguillo 78 bolsas, nabo 157.

Puente Alsina. — Trigo 5.609 bolsas, lino 1.020, maíz 1.000.

Colegiales. — Trigo 1.471 bolsas, maíz 1.204.

Lacroze F. C. C. B. A. — Maíz 1.201 bolsas, maní 1.913, paja 2.287.

Brian. — Trigo 5.356 bolsas, maíz 621, avena 605.

Buenos Aires. — Triguillo 1.029 bolsas, trigo 346, maíz 3.939, avena 943, lino 1.058, nabo 602.

Riachuelo. — Trigo 5.364 bolsas, lino 938.

Totales. — Trigo 26.576 bolsas, triguillo 424, maíz 12.118, lino 20.527, nabo 1.819, avena 9.056, cebada 216, centeno 75, alpisto 720, alfalfa 139, harina 150, afrecho 2.516, maní 1.913, porotos 124, paa guinea 2.297.

MERCADO DE PATATAS

Han entrado hoy las siguientes cantidades:

Casa Amarilla. — 7.031 bolsas.
R. Argentino. — 447 bolsas.
Totales. — 7.478 bolsas.

Precios de venta

Patatas, según clase, de $ 0.40 a 0.75 los 10 kilos.

MERCADO DE PASTO

Han entrado hoy las siguientes cantidades:

Sola. — 32 fardos grandes y 884 chicos.

Once F. C. O. — 377 fardos grandes y 1.299 chicos.

Colegiales. — 127 fardos grandes y 3.440 chicos.

Lacroze. — 171 fardos grandes y 138 chicos.

Buenos Aires. — 642 fardos grandes.

Totales. — 1.847 fardos grandes y 1.761 chicos.

Precios de venta

Pasto alfalfa, fardo grande, de $ 30 a 66; id. id. chico, de 29 a 55; id. id mezcla, id. grande, de 28 a 49 los 1000 kilos.

MERCADO CENTRAL DE FRUTOS

Ventas de hoy

Segunda esquila. Cruza mediana.— 5000 kilos a $ 17, 3000 a 16.

Cruza gruesa. — 3000 kilos a $ 15, 4000 a 14, 2000 a 13.50, 2000 a 12.

Mestiza. — 1500 kilos a $ 15.

Pieles lanares. Lanudo consumo. — 200 kilos a $ 1.50, 300 a 1.45.

Desecho. — 100 kilos a $ 1.30, 200 a 1.25.

Estación. Consumo. — 1000 kilos a $ 1.35, 500 a 1.32, 1500 a 1.30, 600 a 1.28, 5000 a 1.25, 1500 a 1.22, 1000 a 1.20.

Desecho. — 1000 kilos a $ 1.15, 500 a 1.12, 1000 a 1.10, 400 a 1.08, 4000 a 1.05, 1500 a 1.02, 500 a 1.

Pelado. Consumo. — 200 kilos a $ 0.85, 700 a 0.80.

Borregos. — 300 kilos a $ 1, 100 a 0.90, 100 a 0.80.

Cueros vacunos. — 150 cueros a $ 12.50, 100 a 12.20, 300 a 12, 100 a 11.80, 200 a 11.70, 200 a 11.50, 200 a 11.10, 200 a 11.

Especiales. — 500 cueros a $ 12.70.

Salados. — 80 cueros a $ 0.60, 50 a 0.55.

Carnicería. — 430 cueros a $ 0.64.

Becerros de la Pampa. — 200 cueros a $ 11.

Becerros y nonatos. — 600 cueros a $ 10.50, 600 a 10, 150 a 9.50.

Potros. — 50 cueros a $ 7, 50 a 6.80, 150 a 6.50, 50 a 6.

Cerdas. — 200 kilos a $ 23, 500 a 22, 500 a 21.50, 700 a 21, 600 a 20.50, 600 a 20, 400 a 19.50, 300 a 19, 300 a 18, 100 a 17.

Corderitos. — 15 docenas a $ 6.80, 10 a 6.50.

Nutria. — 20 kilos a $ 18, 15 a 15, 10 a 13.

Liebres. — 150 cueros a $ 0.20, 100 a 0.15.

Lana entrada	109.522	kilos
Salida	98.570	”
Entrada total	43.702.311	”
Existencia	4.754.943	”

MERCADO DE HACIENDA VACUNA

(Liniers)

Se iniciaron las ventas en este mercado con plaza encalmada para las haciendas especiales y gordas de buena clase par consumo y precios flojos pra los descarnados y flacos.

Los novillos de frigorífico fueron vendidos a precios satisfactorios, no obstante haberse producido una ligera baja con relación a las cotizaciones obtenidas en la semana anterior.

La entrada del día fué de 9420 cabezas, clasificadas así: 4146 novillos, 2546 vacas, 2722 terneros y 15 bueyes.

Las compras efectuadas por los frigoríficos fueron las siguientes: Sansinena 707, La Blanca 1239, Swift 236, Armour 950, Wilson 963, The Anglo South American 543, TheSmithfield 567, saladero Atalaya 115 y saladero Rocca, Terrarossa y Cía. 119.

VENTAS DE HOY

ARZENO y Hno. F. B.—
30 novillos de Suipacha a 0.187; 7 terneros a 0.11; 15 id a 0.12.
AYARRAGARAY y Cía.—
220 novillos de Tres Lomas a 0.19 1|2.
AVALOS SALAZAR y Cía.—
14 vaquillonas de T. Lauquén a 0.145; 26 terneros a 0.135.
ANASAGASTI JUAN—
88 novillos de Córdoba a 0.23; 112 id de Navarro a 0.225; 20 id de Necochea a 0.18; 20 novillitos a 0.13.
ALCHOURRON Ltda. S. A.—
200 novillos de Cañuelas a 0.195; 33 terneros de Córdoba a 0.14; 26 id a 0.13; 84 id de G. Guido a 0.12; 10 vaquillonas de C. Suárez a 0.16; 35 terneros de Pehuajó a 0.13; 34 id a 0.11; 35 id de Lobería a 0.12; 68 vacas de 25 de Mayo a 0.12.
AMARAL y Cía. MANUEL H.—
12 novillos de 25 de Mayo a 0.18; 28 vaquillonas a 0.15 1|2; 14 id a 0.18.
ALVAREZ y SPERONI—
9 terneros de E. Ríos a 0.087; 6 id a 0.092; 13 id a 0.106; 10 novillitos a 0.14; 22 novillos a 0.192; 16 novillitos a 0.182
ACCAME BELLINI y Cía.—
95 novillos de Suipacha a 0.21; 66 id de Unzué a 0.19; 26 terneros de Alberti a 0.12; 20 vacas de Moldes a 0.18; 5 vaquilonas a 0.16; 2 id a 0.16; 11 terneros a 0.17; 17 novillitos a 0.198; 7 toritos a 0.11 1|2.
BUNGE y BORN Ltda.—
18 vacas de La Pampa a 0.132; 46 vaquil'onas a 0.16; 20 vacas de Guaminí a 0.112; 108 novillos a 0.192; 36 id de Lincoln a 0.25; 20 vacas a 0.125; 10 novillos de Tres Arroyos a 0.192.
BELLOCQ e HITA—
28 vacas de E. Ríos a 0.125; 24 vaquillonas a 0.14; 11 novillitos a 0.13; 30 vaquillonas a 0.12.
BEAZLEY M. y R.—
22 novil'os de Las Heras a 0.187; 47 terneros a 0.093.
BERISTAYN y LARGUIA—
32 terneros de Santa Fe a 0.17; 9 vaquillonas a 0.165; 9 vacas a 0.15.
BASCARAN FELIPE—
18 novillos de La Cautiva a 0.26; 36 id a 0.19; 31 novillitos de Fragueiro a 0.204; 46 novillos a 0.19; 22 novillitos de lo Cuarto a 0.212; 6 terneros a 0.20; 60 mamones de Necochea a 0.08.
BAYONA y Cía. JOSE—
48 novillos de Pila a 0.18; 19 id de N. de Julio a 0.192; 12 vacas de Necochea a 0.145; 7 vaquillonas a 0.15; 4 vacas a 0.122.
BENVENUTO Hnos.—
21 novillitos de L. Oscura a 0.20; 19 terneros a 0.19.
38 vacas de Córdoba a 0.14; 21 id a
CROTTO Hnos.—
0.14; 40 vaquillonas a 0.16; 15 id a 0.144.
CASH, COLVILL, J. y Cía.—
38 novillos de E. Ríos a 0.195; 22 novillos de C. de Areco a 0.155; 23 vaquillonas a 0.132; 4 vacas de C. Brandsen a 0.11; 17 vaquillonas a 0.11; 4 mamones a 0.11; 36 terneros a 0.10.
COOP. DE HACENDADOS—
72 vaquillonas de T. Lauquen a 0.143; 38 id a 0.122.
COLOMER LUIS M.—
17 vaquillonas de Córdoba a 0.095; 24 terneros a 0.12; 19 id a 0.11; 18 id a 0.155; 7 vacas de La Pampa a 0.144; 4 id de Pellegrini a 0.14; 2 novillitos a 0.14; 24 novillos a 0.157; 6 terneros a 0.13; 8 vaquillonas a 0.125; 1 novillito a 0.14; 4 terneros de T. Lauquen a 0.13.
DELFINO Hnos.—
150 novillos de Cañuelas a 0.212; 35 terneros de Navarro a 0.08.
DEVOTO y Cía. Ltda. TOMAS—
10 vacas de A. Alsina a 0.13; 14 vaquillonas de T. Lauquen a 0.12; 106 novillitos de Pringles a 0.175; 4 vacas a 0.16; 44 novillos a 0.185; 122 id de E. fos a 0.192; 24 vaquillonas de Pehuajó a 0.16; 18 id a 0.14; 24 id a 0.15; 15 id a 0.16; 15 vacas de A. Alsina a 0.12.
DYSDALE y Cía. J. A.—
178 novillos de Bolívar a 0.19 1|2.
ESTEVEZ y Cía. ALDO—
50 terneros de Lobería a 0.152; 27 id a 0.14; 31 mamones a 0.11; 10 terneros a 0.10.
ESTRUGAMOU JUAN—
38 terneros de Córdoba a 0.10; 25 novillitos de Chacabuco a 0.155; 14 vaquillonas a 0.115; 3 toritos a 0.09.
ECHEVARRIA JUAN S.—
29 terneros de C. Suárez a 0.13; 29 id a 0.11.

FIORITO Hnos. y SAMBRUZZI—
14 vacas de Bolívar a 0.12 1|2; 11 id a 0.15; 24 novillos de M. Paz a 0.21; 24 id a 0.17; 50 terneros a 0.08 1|2. novillos a 0.18; 14 vaquillonas de Córdoba a 0.52; 12 novillos a 0.195; 18 vacas de C. Suárez a 0.152; 10 a 0.147; 20 novillos de Pila a 0.212; 28 vaquillonas a 0.132; 20 a 0.152; 19 de Rauch a 0.117; 44 novillos a 0.202; 20 vaquillonas de C. Casares a 0.162; 9 id a 0.145.
MARTINEZ de HOZ Hnos.—
86 novillos de Pehuajó a 0.19; 40 de Curarú a 0.16; 22 de Pehuajó a 0.15; 110 terneros de Juárez a 0.175; 5 vaquillonas de Pehuajó a 0.17; 4 vacas de Curarú a 0.16.
MENDEZ Hnos. y Cía.—
26 vaquillonas de Dorrego a 0.125; 22 vacas a 0.117; 2 novillitos a 0.15; 4 terneros a 0.142; 18 novillos de Puán a 0.17; 5 novillitos a 0.162; 7 vacas a 0.12; 16 terneros a 0.162; 5 vacas a 0.13.
MENDEZ y Cía. J. M.—
42 vacas de T. Lauquen a 0.124; 54 novillos de Caseros a 0.215.
OLANO DIAZ y Cía.—
10 terneros de Lincoln a 0.17; 39 vacas a 0.125; 21 a 0.13; 25 a 0.14; 37 a 0.115; 68 novillos a 0.19; 12 a 0.12.
PRYOR e HIJO—
20 novillitos de Chacabuco a 0.11; 35 terneros de Córdoba a 0.20.
PALACIOS Hnos.—
3 vaquillonas de Lobería a 0.13; 24 terneros de Puán a 0.14; 39 novillos a 0.195; 29 terenros a 0.15; 3 vaquillonas de C. Suárez a 0.135; 35 terneros de Lobería a 0.145 62 de C. Suárez a 0.095.
PATRON COSTAS y PERO—
18 terneros de C. Suárez a 0.16; 8 id a 0.15; 24 id a 0.151; 35 id de Pringles a 0.13; 41 id de Caseros a 0.14; 10 id a 0.13.
PALAU y Cía. SEBASTIAN—
3 novillos de T. Lauquen a 0.11; 15 vaquillonas a 0.12; 15 id a 0.132; 13 id a 0.15; 21 vacas a 0.10; 11 novillitos a 0.09 1|2.
RODRIUEZ y GOSI—
42 novillos de Córdoba a 0.235; 59 id de Saavedra a 0.17; 25 terneros de Larramendy a 0.15; 18 id a 0.13.
RUIZ y Cía. ERNETO D.—
13 terneros de Lincoln a 0.13; 21 vaquillonas a 0.125.
RUBIN, D. ZUBIAURRE y Cía. —
50 terneros de Las Flores a 0.12; 60 id a 0.09.
SALABERRY y BERCETCHE—
16 vacas de Necochea a 0.148; 16 a 0.146; 14 a 0.156; 2 novillos de Vte. López a 0.15; 4 bueyes a 0.128; 2 a 0.133 32 novillos de E. Ríos a 0.194; 11 terneros de Córdoba a 0.13; 12 id a 0.13; 12 a 0.138; 14 vacas a 0.166; 12 a 0.17; 12 terneros a 0.234; 10 a 0.236; 20 a 0.196; 18 a 0.192; 19 a 0.208; 25 a 0.18; 23 a 0.176; 2 novillitos a 0.213;
FOTUNE DOUGLAS y Cía.—
11 terneros de Córdoba a 0.182; 19 id a 0.167; 3 novillitos a 0.192.
GIOJA y Cía.—
104 novillos de Córdoba a 0.192.
GOÑI IGNACIO (hijo) y Hnos.—
19 vacas de Azul a 0.14; 21 vaquillonas a 0.13; 50 id a 0.15 1|2; 100 terneros de Carlos Casares a 0.162; 20 mamones a 0.15.
IRIART y Cía. ADOLFO—
69 novillos de Braagdo a 0.16; 19 vacas a 0.138; 20 id a 0.11; 22 id a 0.085; 7 terneros a 0.075.
LANUS y ARANCEDO—
27 novillitos de La Pampa a 0.15; 20 terneros de Puán a 0.15; 20 id a 0.11.
LASCURAIN y ETCHEGARAY—
46 terneros de La Cautiva a 0.17; 2 vaquillonas a 0.165; 10 novillos de Saavedra a 0.195; 32 id a 0.176; 13 vaquillonas a 0.17; 4 vacas a 0.14; 40 vaquillonas de C. Suárez a 0.11; 26 vacas de Córdoba a 0.15; 22 novillos a 0.185.
LIZARRALDE Hnos.—
23 novillos de Bolívar a 0.222; 25 novillitos de M. Paz a 0.155; 58 vaquillonas de Las Heras a 0.105.
LALOR JUAN—
14 vaquillonas de C. Cazares a 0.118; 14 id a 0.11, 12 vacas de Ordoba a 0.142; 12 id a 0.136; 9 id de 25 de Mayo a 0.14; 14 id a 0.03; 2 vaquillonas a 0.07; 10 vacas de E. Echeverría a 0.132; 4 novillitos a 0.124; 11 id a 0.062; 2 vacas a 0.11; 6 vaquillonas a 0.08; 15 id de Matanza a 0.078; 9 novillitos a 0.13; 5 id a 0.11; 8 novillitos a 0.08; 5 terneros a 0.07; 3 novillitos a 0.07; 16 terneros de Pehuaj a 0.10; 17 id a 0.08; 15 vaquillonas de T. Lauquen a 0.152; 14 vacas a 0.13; 12 a 0.124; 12 a 0.13; 16 a 0.136; 11 a 0.134; 12 a 0.132; 57 novillos de Chivilcoy a 0.236; 4 vacas de E. Echeverría a 0.15; 15 novillos a 0.216; 5 vacas de N. de Julio a 0.166; 18 novillos a 0.214; 8 id de 25 de Mayo a 0.20; 5 vacas a 0.13; 11 id a 0.10; 8 novillos de Matanza a 0.108; 4 id a 0.124; 21 terneros de Navarro a 0.126; 20 id a 0.10; 23 id a 0.082; 8 vaquillonas a 0.146; 7 novillos a 0.22; 17 vacas de Bolívar a 0.15; 17 a 0.132; 18 a 0.133; 14 a 0.142; 14 a 0.14; 14 a 0.142; 12 a 0.144; 10 a 0.13; 10 a 0.134; 12 a 0.144; 21 terneros a 0.094; 18 a 0.092; 21 a 0.10; 11 vaquillonas de N. de Julio a 0.084; 10 terneros a 0.144; 11 a 0.08; 54 novillos de Bragado a 0.21; 2 de Caseros a 0.18; 19 a 0.19.
LANUSSE PEDRO y ANTONIO—
12 terneros de G. Chaves a 0.142; 22 a 0.142; 25 a 0.115; 30 a 0.125; 25 a 0.162; 10 vaquillonas de T. Lauquen a 0.12; 18 terneros a 0.137; 3 vacas a 0.122; 3 vaquillonas a 0.135; 4 novillitos a 0.12; 20 terneros de San Vicente a 0.077; 11 novillos de C. Casares a 0.192; 14 vaquillonas a 0.17; 7 de Córdoba a 0.164; 12 novillos a 0.16; 5 vaquillonas a 0.152; 12 vacas de Pila a 0.149; 10 10 novillos de Cañuelas a 0.126; 22 a 0.156; 22 a 0.162; 22 a 0.142; 21 a 0.184; 14 a 0.182; 7 terneros de Córdoba a 0.18; 18 a 0.186; 18 a 0.19; 16 a 0.192 15 a 0.24; 16 a 0.24; 12 de 25 de Mayo a 0.146; 15 a 0.156; 12 a 0.168; 5 vacas a 0.146; 3 a 0.124; 12 novillitos a 0.142; 15 a 0.146; 22 terneros de C. Casares a 0.142; 5 id a 0.114; 24 a 0.116; 18 a 0.13; 18 a 0.15; 29 a 0.15; 17 vaquillonas a 0.13; 17 a 0.14; 3 novillitos a 0.118; 18 vacas a 0.128; 19 a 0.138; 6 terneros de Matanza a 0.098; 4 vacas a 0.102; 4 novillos a 0.10; 15 vacas a 0.044; 2 terneros de N. de Julio a 0.102; 2 novillitos a 0.106; 2 id a 0.12.
SANTAMARINA e HIJOS—
100 novillos deT. Lauquen a 0.193.
SERANTES CAIMI y Cía.—
65 vaquillonas de P. Central a 0.15; 14 vacas a 0.135.
SUC. BELTRAN SANSOT—
62 novillos de Ochandio a 0.205.
SUC. MARTIN URTASUN—
5 terneros de Lamadrid a 0.195; 10 a 0.17; 15 a 0.172.
SEGUI Hnos. y Cía.—
21 vacas de Córdoba a 0.13; 14 novillitos a 0.172; 4 novillos a 0.20.
TURCO y RAFFO—
4 vacas de T. Lauquen a 0.14; 10 id a 0.12; 7 id a 0.115.
TERRARROSSA e HIJOS JUAN—
12 vacas de Pehuajó a 0.12; 18 vaquillonas a 0.10.
TAUREL y Cía. A. y O.—
11 terneros de Pehuaj a 0.13; 20 id a 0.14; 9 id a 0.17.
TORLASCHI ENRIQUE—
21 terneros de N. de Julio a 0.13; 13 vaquillonas a 0.14; 3 novillos a 0.16.
UNZUE ALZAGA y Cía.—
40 novillos de San Carlos a 0.18; 25 vacas de Lamadrid a 0.122; 115 terneros de Bragado a 0.14.
VELAZ y Cía. ANGEL—
83 novillos de Navarro a 0.182; 25 id a 0.18; 11 novillitos a 0.10; 20 vaquillonas a 0.10; 31 novillitos de Córdoba a 0.182; 8 vacas a 0.15; 6 de Navarro a 0.15; 19 a 0.13; 12 vaquillonas a 0.16; 3 a 0.13.
VALENZUELA y BIBILONE—
8 novillos de N. de Julio a 0.19; 2 toros a 0.10.

MERCADO DE HACIENDA LANAR

(Tablada F. C. O.)

La entrada del día fué de 1.096 animales, habiéndose vendido durante la mañana 9482 cabezas, de la siguiente forma:

La Blanca 1426, Armour 740, Swift 1645, The Anglo 713, Wilson 1280, Muller 668 y 2362 para los abastecedores locales. Para invernada 649.

Precios corrientes: Capones espec. de frigorífico, de 14.20 a 20 $; ovejas de matadero, de 13.50 a 19; id generales, de 9.10 a 11; borregos esp. y excep. de frigorífico, de 10.40 a 20 id generales, de 14.50 a 15.70; id de matadero, de 8 a 13.

VENTAS DE HOY

ALVAREZ y SPERONI—
22 ovejas mat. de Larroque a 19 $; 19 capones frig. a 16; 75 borregos id a 16; 12 id matadero a 12.50.
ARANCET y Cía.—
95 borregos frig. de Anguil a pesos 17.50.
ARZENO y Hno.—
13 borregos frig. de De la Riestra, a 17.50 $; 27 ovejas mat. a 17.50.
BAYONA UAN—
214 borregos frig. de Tres Picos a 19.50; 87 ovejas mat. de Tres Arroyos a 13.50; 25 capones frig. a 15.
CHAPAR y Cía.—
84 capones frig. de De la Garma a 18.50; 75 borregos a 18.50.
CANDAU TOMAS y Cía.—
400 capones frig. de R. Colorado a 14.20 $.
DEVOTO TOMAS y Cía. Ltda.—
81 borregos frig. de Tres Arroyos a 19 $; 88 a 16.40; 17 a 13; 76 id de Olavarría a 17; 100 id de Lamadrid a 14.20.
FERRARI Hnos. y Cía.—
70 borregos frig. de Moldes a 19.50; 35 id mat. a 14.50.
GOÑI IGNACIO (hijo) y Hnos.—
91 borregos frig. de C. Suárez a 17 $.
LALOR JUAN—
18 capones frig. de Anasagasti a 18 $; 55 borregos a 18.40; 64 id de Villaguay a 16.30; 20 ovejas mat. a 11; 230 id de Newton a 15; 85 capones frig. a 18; 85 ovejas mat. a 18.30, 16 id a 10.
BASCARAN FELIPE—
133 capones frig. de C. Suárez a pesos 20; 130 borregos de Líbano a 17; 69 id a 17; 42 id de Carhué a 18.50; 270 id a 18.70; 49 ovejas mat. de Durán a 15.
LANUSSE PEDRO y A.—
23 borregos frig. de Lobería a 20; 10 ovejas mat. a 19; 60 capones frig. a 18.50; 63 borregos frig. de La Dulce a 13; 37 ovejas mat. a 12.50; 29 id de Chivilcoy a 17.50; 22 borregos frig. a 17; 19 id mat. de Entre Ríos a 8; 23 ovejas id a 19; 16 capones frig. a 16; 75 borregos id a 16; 12 id mat. a 12.50; 200 capones frig. de Casalins a 17.80; 39 id a 17; 214 ovejas mat. a 13; 150 id a 10.30; 18 capones frig. de Casey a 18.80; 112 borregos a 12.50.
LASCURAIN y ETCHEGARAY—
74 borregos frig. de Bragado a pesos 20.50; 41 id a 18; 50 ovejas mat. a 17.50; 85 capones frig. a 18; 95 borregos frig. de Saavedra a 18; 15 ovejas mat. a 18; 310 borregos frig. de Villaguay a 15; 100 capones frig. a 15; 36 borregos mat. a 10.50; 145 id frig. de Larroque a 17; 15 ovejas mat. a 14.50; 70 borregos frig. de Puán a 19; 28 id a 14.50; 171 id de Parish a 15.50; 29 ovejas mat. a 15; 17 borregos frig. a 14; 15 capones a 17; 68 borregos de Villaguay a 14; 35 capones frig. a 16; 46 borregos mat. a 10.50; 153 id frig. de Larroque a 14; 28 ovejas mat. a 12; 19 id a 12; 12 borregos frig. a 14.
MENDEZ Hnos. y Cía.—
100 borregos frig. de Azul a 14.30.
SALABERRY y BERCETCHE—
90 borregos frig. de Guaminí a pesos 19.50; 34 capones id. de E. Ríos a 15; 35 borregos p. frig. de E. Ríos a 14.30; 50 id. id. de Gilbert a 15; 34 id. mat. de E. Ríos a 12; 29 ovejas id. de E. Ríos a 9.10; 62 borregos frig. de Saavedra a 18.50; 46 ovejas mat. de Saavedra a 16.
SUC. BELTRAN Y SAUSET—
217 borregos frig. de Catriló a 20.70; 100 id. de Pigué a 20.50; 332 id. id. a 19; 107 id. id. a 18.
SEGUI HNOS. Y CIA.—
66 borregos frig. de Moldes a 15.70 50 capones id. a 15.
UNZUE ALZAGA Y CIA.—
176 ovejas mat. de Unzué a 18.30.
VELAZ ANGEL Y CIA.—
104 borregos frig. de Realicó a 14.50; 192 id. de Curumalán a 18.50; 17 ovejas mat. de Monison a 15.50; 39 borregos de C. Domínguez a 12.50.

MERCADO DE HACIENDA PORCINA

(Tablada)

Los cerdos especiales y livianos gordos son los que se venden a precios más o menos buenos, todas las otras categorías se colocan con mercado flojo.

La entrada del día fué de 1298 cerdos.

Las compras efectuadas por los frigoríficos durante la mañana fueron las siguientes:

Armour, 249 y Swift 225 cerdos.

Los precios variaron para cerdos flacos y generales, entre 0.38 a 0.42. cerdos de media gordura, entre 0.46 a 0.53; capones especiales de frigorífico, entre 0.50 a 0.55; capones especiales de consumo, entre 0.57 a 0.58 y excepcionales a 0.63 el kilo.

Ventas de hoy

DUBOX y Cía.—
31 cerdos, de Bolívar a 0.5..
FIORITO Hnos. y SAMBRIZZI—
25 cerdos, de Bolívar a 0.59.
MARASPIN ANDRES—
37 cerdos, de Pehuajó a 0.55.
ARZENO y Hno. FORTUNATO B.—
46 cerdos, de Pehuajó a 0.47; 24 id id id a 0.38.
LANUS y ARANCEDO—
17 cerdos, de M. Chiquita a 0.42; 24 cachorros de id a 9.50 c|uno.
RIPOLL JUAN—
40 cerdos, de Arenales a 0.52 1|2; 20 id id a 0.56 1|2.; 20 id de Braga do a 0.57; 32 id de Avellaneda, a 0.53; 60 id id a 0.53; 63 id de 9 de Julio a 0.52 1|2; 2 id id a 0.50; 20 id de Navarro a 0.48.
PALACIOS Hnos.—
20 cerdos de C. Suárez, a 0.57.
ETCHEVERRY y Cía. JOSE C.—
20 cerdos, de Navarro a 0.56.
ARZENO y Hno. J. B.—
46 cerdos, de Pehuajó a 0.47; 24 id id id a 0.38.
AMORETTI CAYETANO—
45 cerdos, de Tolosas a 0.63; 42 id id de 9 de Julio a 0.63 1|2.
URTASUN y Cía. P.—
40 cerdos, de Bolívar a 0.54; 10 id id id a 0.52; 4 id id id a 0.50.
COOP. DE HACENDADOS—
20 cerdos, de Lincoln, a 0.45; 20 id id a 0.51; 20 id de Asturias a 0.51.
MONTARIARO DANIEL—
59 cerdos, de Matanza a 0.52.
PERRONE VICENTE—
51 cerdos, de Berutti, a 0.53; 20 id id de A. Brown a 0.48; 35 id id de Pehuajó a 0.50.
TORLASCHI ENRIQUE—
96 cerdos de Pehuajó a 0.56 1|2; 14 id id id a 0.54.
DE LELLIS y FAGUS Hnos.—
60 cerdos, de La Niña, a 0.54; 50 id id de 12 de Octubre a 0.56; 53 id id, de 3 Lomas a 0.58; 20 id id de Bolívar a 0.46; 30 id id de Energía a 0.48; 13 id id a 0.47; 45 id de Fauzon a 0.52.
CRESPO y RODRIGUEZ—
113 cerdos, de Chacabuco a 0.55; 36 id id de Santa Fe a 0.57; 56 id de Córdoba a 0.50; 40 id de Chacabuco a 0.54; 41 id de Saladillo a 0.56; 20 id id de Córdoba a 0.50; 50 id id de Junín a 0.57; 20 id id de Lincoln a 0.51.
DEVOTO y Cía. Ltda. TOMAS—
45 cerdos, de 25 de Mayo a 0.54.

MERCADO DE ABASTO PROVEEDOR

Fueron descargados en este mercado por chatas y carros 140.000 kilos de frutas y 370.000 kilos de verduras en general y 3 vagones del F. C. C. de B. A. con 10.500 kilos, que sumados a los anteriores, nos arroja un total de 380.500 kilos de verduras.

Abrió el mercado para las ventas en condiciones más o menos análogo a las de la semana anterior y de cuya situación nos ocupamos ampliamente el sábado. Lo limitado de la entrada hizo que los precios fuesen sumamente sostenidos.

MARITIMAS

TRANSPORTE DE CORRESPONDENCIA

Se distribuirá—

Hoy, de Europa y Brasil, en el Hoedic, con fechas hasta el 28 de abril.

—Hoy, de Europa y Brasil, en el High. Piper, con fechas hasta el 28 de abril.

—Mañana, de Europa y Brasil, en el Lutetia, con fechas hasta el 5 de mayo.

—El 21, de Europa y Brasil, en el Valdivia, con fechas hasta el 30 de abril.

—El 22, de Europa y Brasil, en el Andes, con fechas hasta el 5 de mayo.

—El 22, de Europa y Brasil, en el Tomaso di Savoia, con fechas hasta el 4 de mayo.

—El 24, de Norte América y Brasil, en el Voltaire, con fechas hasta el 3 de mayo.

—El 26, de Europa y Brasil, en el Engia, con fechas hasta el 3 de mayo.

—El 27, de Europa y Brasil, en el Deana, con fechas hasta el 8 de mayo.

—El 27, de Norte América y Brasil, en el Western World, con fechas hasta el 16 de mayo.

—El 28, de Gran Bretaña, en el Gascuñesa, con fechas hasta el 8 de mayo.

—El 28, de Europa y Brasil, en el Atlanta, con fechas hasta el 8 de mayo.

Se despachará—

Mañana, a las 13, en el Flats, para Brasil y Europa, con alcance hasta las 19.

—Mañana, a las 13, en el Re d'Italia, para Brasil y Europa, con alcance hasta las 19.

—El 20, a las 13, en el Re d'Italia, para Brasil y Europa, con alcance hasta las 19.

—El 21, a las 8, en el Sierra Ventana, para Brasil y Europa, con alcance hasta las 19.

—El 22, a las 8, en el Cap Polonio, para Brasil y Europa, con alcance en el puerto, a las 9.45.

—El 22, a las 13, en el Pan América, para Brasil, Japón y Norte América, con alcance hasta las 19.

—El 23, a las 13, en el Orania, para Brasil, Canarias y Europa, con alcance hasta las 19.

—El 23, a las 7, en el Deseado, para Brasil y Europa, con alcance hasta las 19.

—El 23, a las 8, en el Duca d'Aosta, para Brasil y Europa, con alcance en el puerto hasta las 10 y 45.

—El 23, a las 19, en el Belle Isle, para Brasil y Europa, sin alcance.

—El 24, a las 8, en el Vestris, para Brasil, Japón, Centro y Norte América, con alcance en el puerto hasta las 9 y 45.

—El 27, a las 9, en el Giulio Césare para Brasil y Europa, con alcance en el puerto hasta las 10 y 45.

—El 27, a las 19, en el Marquesa, para Gran Bretaña, sin alcance.

MOVIMIENTO DEL PUERTO DE LA CAPITAL

Entradas—

Vapor franés Hoedic, de Hamburgo, en la dársena Norte, con 100 pasajeros y carga general.

—Vapor inglés Highland Piper, de Londres, en la dársena Norte, con pasajeros y carga general.

—Vapor español Astoi Mendi, de Rosario, en el dique 3, a completar su cargamento.

—Vapor brasileño Borborema, de Río de Janeiro, en el Riachuelo, con carga.

Salidas—

Vapor nacional José Menéndez, de la dársena Sur, para Punta Arenas, con pasajeros y carga general.

—Vapor español Catalina, de la dársena Norte, ara Barcelona, con pasajeros y carga genral.

—Vapor inglés Cordillera, del dique 1, para La Plata, a completar su cargamento.

Vapores esperados—

Hoy: inglés Port Napier, de Sydney, en lastre, en el dock Sur; inglés Karvak, de Santa Fe, en el dique 3, a completar su carga; inglés Tuscany, de Montevideo, en lastre, en el dique 3; inglés Royal Prince, de Rosario, en el dique 3, a completar su carga; sueco Sydland, de Rosario, en el dique 3, a completar su carga; inglés Dakwort, en el dique A, a completar su carga.

Mañana: francés Lutetia, de Burdeos y escalas, con pasajeros y carga en la dársena Norte.

ALIMENTE SU CABALLO CON INTELIGENCIA

— Y —

OBTENDRA TRES COSAS

Maximum de energías, mínimum de costo y caballo para mucho tiempo

PARA OBTENERLO PIDA FOLLETOS E INFORMES

a Molino Forrajero Buenos Aires

IRALA 760 — U. T. 6131 B. O. C. T. 4, Sud

ADMINISTRACION

SARMIENTO 310 — U. T. 3218 y 5263, Avenida C. T. 100, Central

Furst, Zapiola y Cía.

JUDICIAL. — 23 FRACCIONES en Avellaneda y Dock Sur. A 3 cuadras de la Avenida Mitre a la altura del 2.100, con tranvía No. 22 y en un barrio densamente poblado y de acuerdo a la siguiente planilla:

Sección A, manzana 144, metros cuadrados 10.157.75, tasación pesos 20.315.50. Base 2|3 partes $ 13.543.66.

Sección A, manzana 143, metros cuadrados 16.900, tasación $ 42.250. Base 2|3 partes $ 28.166.66.

Sección A, manzana 28, metros cuadrados 3.813, tasación $ 9.532.50. Base 2|3 partes $ 6.355.

Sección A, manzana 29, metros cuadrados 14.678.70, tasación $ 36.696.75, Base 2|3 partes $ 24.464.50.

Sección A, manzana 30, metros cuadrados 11.978, tasación $ 29.945. Base 2|3 partes $ 19.963.32.

Sección A, manzana 35, metros cuadrados 11.978, tasación $ 29.945. Base 2|3 partes $ 19.963.32.

Sección A (fracción), manzana 145 metros cuadrados 368.42, tasación $ 736.96. Base 2|3 partes $ 491.30.

Sección C, manzana 585, metros cuadrados 5.990.46, tasación $ 4.792.30. Base 2|3 partes $ 3.194.91.

Sección C, manzana 586, metros cuadrados 16.900, tasación $ 13.520. Base 2|3 partes $ 9.013.32.

Sección C, manzana 587, metros cuadrados 7.962.50, tasación pesos 5.573.75. Base 2|3 partes $ 3.715.82.

Sección C, manzana 583, metros cuadrados 16.900, tasación $ 11.830. Base 2|3 partes $ 7.886.66.

Sección C, manzana 582, metros cuadrados 16.900, tasación $ 11.830. Base 2|3 partes $ 7.886.66.

Seción C (fracción), manzana 66, metros cuadrados 4.942.68, tasación $ 3.707.01. Base 2|3 partes $ 2.471.34.

Sección D (lote), manzana 132, metros cuadrados 31.103.10, tasación $ 15.551.55. Base 2|3 partes $ 10.367.70.

Sección D (lote), manzana 131, metros cuadrados 48.800, tasación pesos 24.400. Base 2|3 partes $ 16.266.66.

Sección D (lote), manzana 130, metros cuadrados 49.250, tasación pesos 24.625. Base 2|3 partes $ 16.416.66

Sección D (lote), manzana 129, metros cuadrados 49.650, tasación pesos 24.825. Base 2|3 partes $ 16.550.

Sección D (fracción), manzana 112, metros cuadrados 19.596.48, tasación $ 9.798.24. Base 2|3 partes $ 6.532.16.

Sección E (lote), manzana 25, metros cuadrados 34.250, tasación pesos 13.700. Base 2|3 partes $ 9.133.33.

Sección E (lote), manzana 26, metros cuadrados 50.000, tasación pesos 20.000. Base 2|3 partes $ 13.333.33

Sección E (lote), manzana 27, metros cuadrados 50.000, tasación pesos 20.000. Base 2|3 partes $ 13.333.33.

Sección E (lote), manzana 28, metros cuadrados 50.000, tasación pesos 20.000. Base 2|3 partes $ 13.333.33.

Sección E (fracción), manzana 29, metros cuadrados 34.145.78, tasación $ 13.658.31. Base 2|3 partes pesos 9.105.54.

Venta ordenada por el juez doctor Martín Abelenda, secretaría del doctor Rojas, en el juicio caratulado "Pola R. Piaggio contra Correa de Núñez Aniceta Ana su sucesión y otros sobre cumplimiento de contrato". El martes 3 de junio a las 15 horas en nuestra casa Reconquista 434 (Capital Federal). Exigiremos por orden judicial 8 o|o de seña y 2 o|o de comisión, en dinero efectivo. Pidan prospectos detallados en nuestra casa Reconquista 434. — Furst Zapiola y Cía.

19|643 v. junio 2

Carnet del Hacendado

Entradas en los distintos mercados y cotizaciones del día

MERCADO DE HACIENDA VACUNA

Entrada total: 9.429 animales; novillos, 1.146; vacas: 2.546; terneros 2.722 y bueyes, 15.
Compra total de los frigoríficos: 5.439 cabezas.

COTIZACIONES DEL DIA

			Estado de la plaza
Novillos especiales (Chilled-beef) de frigorífico	De $ 0.236	a 0.26	Animada
” gordos y especiales (congelar) ”	” 0.17	” 0.215	Encalmada
” gordos (Continente) ”	” 0.18	” 0.23	Animada
” generales, de consumo	” 0.10	” 0.16	Floja
Novillitos especiales ” ”	” 0.17	” 0.218	Animada
” gordos ” ”	” 0.115	” 0.16	Encalmada
” generales ” ”	” 0.08	” 0.105	Floja
Vacas especiales ” ”	” 0.14	” 0.17	Animada
” pasadas de grasa ”	” 0.133	” 0.15	Encalmada
” gordas para saladero	” 0.033	” 0.125	Floja
” viejas y de conserva para friforífico	” 0.03	” 0.09	”
Vaquillonas especiales, para consumo	” 0.16	” 0.17	Animada
” gordas ” ”	” 0.115	” 0.152	Encalmada
” generales ” ”	” 0.03	” 0.105	Floja
Terneros especiales ” ”	” 0.175	” 0.24	Animada
” gordos ” ”	” 0.11	” 0.16	Floja
” generales ” ”	” 0.07	” 0.10	”
Mamones gordos y especiales ”	” —	” 0.15	”
” generales ”	” 0.08	” 0.11	Muy floja
Toros y torunos gordos y especiales, para frigorífico	” 0.08	” 0.92	”
” ” generales ” ”	—	—	
Bueyes gordos, para frigorífico	” 0.100	” 0.133	Floja

MERCADO DE HACIENDA LANAR

Entrada total: 10.096 animales.
Compra total de los frigoríficos: 6.472. Consumo local, 2.362. Invernada, 64.

COTIZACIONES DEL DIA

	La libra		Estado de la plaza
Capones pesados, especiales	De $ 0.25	a 0.27	Floja
” livianos, gordos, de frigorífico	” 0.29	” 0.31	Encalmada
Ovejas livianas, gordas y especiales	” 0.25	” 0.27	Firme
” pesadas, con lana	” 0.24	” 0.26	”
Borregos especiales, de frigorífico	” 0.43	” 0.45	Muy firme
” generales ”	” 0.040	” 0.42	Muy firme
” ” matadero	” —	—	

MERCADO DE HACIENDA PORCINA

Entrada total: 1.298 animales.
Compra total de los frigoríficos: 474 cabezas.

COTIZACIONES DEL DIA

	El kilo		Estado de la plaza
Cerdos mestizos, excepcionales	De $ —	a 0.63	Encalmada
” ” especiales de más de 140 kilos	” 0.57	” 0.58	”
” ” ” ” 120 a 130 ”	” 0.52	” 0.56	”
” ” ” ” 100 ” 110 ”	” 0.49	” 0.51	”
Capones frigoríficos ” ” 80 ” 95 ”	” 0.45	” 0.48	”
” de media gordura, según clase	” 0.40	” 0.43	”
” para invernada, según clase	” —	0.38	”

BOLSA DE CEREALES

			Máximo	Mínimo
Trigo	26.576	bolsas	12.20	9.20
Triguillo	924	”	7.—	
Maíz	12.118	”	8.30	7.85
Lino	20.527		19.20	15.—
Nabo	1.819	”	20.—	8.50
Avena	9.056	”	7.50	6.80
Cebada	216	”	8.50	7.—
Alpiste	75	”	—	—
Semilla de alfalfa	720	”	33.—	25.—
Maní	139	”	8.20	7.10
Girasol	150	”	—	—
Cobadilla	2.516	”	—	—
Patatas	1.913	”	25.—	—
Porotos	7.489	”	0.75	0.40
Paja Guinea	124	”	—	—
Pasto	2.297	”	—	—
”	1.847	”	66.—	30.—

...aleman Idarwald, del dique ..., para Hamburgo, con carga; inglés ... Prince, del dique 2, para Nueva York, con carga; noruego Hen..., del dique 2, para Nueva York, con carga; italiano Federica, ... dique 3, para Trieste, con carga; ... Kalimba, de la dársena Norte, para Newcastle, con carga; argentino ... Menéndez, de la dársena Sur, para Punta Arenas, con pasajeros y carga.

Mañana: francés Plata, del dique ..., con pasajeros y carga, para Montevideo.

NAVEGACION FLUVIAL

Vapores a salir hoy—

Para Montevideo, el Ciudad de Montevideo, a las 22 horas.

Vapor esperado mañana—

De Montevideo, el Ciudad de Buenos Aires.

—Del Salto y escalas, el General Artigas.

—De Cármelo, el Labrador.

Vapores a salir mañana—

Para el Salto y escalas, el General Artigas, a las 11 horas.

—Para Montevideo, el Ciudad de Buenos Aires, a las 22 horas.

PUERTO DE LA PLATA

Entradas—

Vapor inglés Portuguese Prince, de Liverpool; id. Salpool de Santa Fe, belga Lourain, de Amberes.

Salidas—

Vapor inglés Durham, para Liverpool; id. Highland Pride, para Londres.

A entrar hoy—

Vapor inglés Cordillera, de Buenos Aires, a completar su cargamento.

A salir el día 23—

Vapor inglés Deseado, para Liverpool, con pasajeros y carga general.

LINEAS DE LA COSTA SUR

Zarpó hoy de la dársena Sur, para Punta Arenas y escalas, el vapor José Menéndez, con pasaje y carga.

—El próximo 31 saldrá de nuestro puerto, con destino al de Punta Arenas, el vapor Comodoro Rivadavia, con pasajeros y carga general.

MOVIMIENTO DE PAQUETES POSTALES

Vapor inglés Andes, salió antes ayer de Río de Janeiro, para ésta.

—Vapor inglés Avon, salió el 17 del corriente de Lisboa, para Southampton.

—Vapor francés Alsina, sale hoy de Génova, para el Plata.

—Vapor inglés Darro, salió de Río de Janeiro, el 17 último, para Liverpool, procedente de La Plata.

—Vapor inglés Demerara, salió de Liverpool, para Buenos Aires.

—Vapor italiano Europa, saldrá mañana de Génova, para Buenos Aires.

—Vapor francés Lutetia, salió de Santos, para ésta, el 17 del actual.

Procede de Burdeos y es esperado en ésta, mañana.

—Vapor francés Massilia, llegó a ..., ayer, procedente de ésta.

—Vapor francés Meduana, salió el ... para Buenos Aires ...

... Procede de Nueva York.

BANCOS

BANCO EL HOGAR ARGENTINO — FUNDADO en septiembre de 1899

Capital realizado . . . $ 49.334.580.—

Reservas . . . 10.925.515.85

Acuerda préstamos hipotecarios y para construcciones. Vende propiedades con facilidades de pago. Recibe depósitos a plazo fijo y en Caja de Ahorros. — Casa matriz: Avenida de Mayo 886. Bs. Aires. Sucursales: Rosario de Santa Fe, Córdoba, Bahía Blanca, La Plata. — Diciembre de 1923. — A. Melián, Director gerente.

BANCO DE ITALIA Y RIO DE LA PLATA

Fundado el 19 de agosto de 1872

Representaciones Oficiales Argentinas e Italianas

Sucursales

En Italia, en la Capital Federal y en toda la República.

Casa Matriz: Bs. Aires

Bmé. Mitre 434 - 448

BANCO DE LA NACION ARGENTINA. — Fundado en el 1891. — Casa central: Buenos Aires, Plaza de Mayo.

Capital . . . . . $ m|n. 152.426.688.12

Fondo de reserva $ o|s. 25 313 149 62

215 sucursales en toda la República

19 Agencias en la Capital

Belgrano: Cabildo 1900, esq. Suère Boca del Riachuelo: Almirante Brown 1101 esq. Brandsen; Flores: Rivadavia 7000 esq. Pedernera; Mataderos: Tellier 2422, General Urquiza: Guanacache esq. Triunvirato. — No. 1: Montes de Oca 1699, esq. California 1101. — No. 2: Entre Ríos 1201 esq. San Juan 1820. — No. 3: Corrientes 3399, esq. a Gallo 401 — No. 4: Bernardo de Irigoyen 1000, esq. Carlos Calvo. — No. 5: Rivadavia 2856. — No. 6: Santa Fe 2299, esq. Azcuénaga. — No. 7: Caseros 2902 (Parque Patricios) — No. 8: Triunvirato 736. — No. 9: Santa Fe 4800. — No. 10: Independencia 3686. — No. 11: Aduana de la Capital. — No. 12: Callao 35. — Oficina de Depósitos Judiciales: En el Palacio de Justicia. — Oficina de Cambio: Inmigración (Dársena Norte).

SUCURSALES SUBURBANAS: Avellaneda, Lomas de Zamora, Morón, Olivos, San Fernando y Tigre

TASA DE INTERES

(Moneda legal solamente)

Abona	Anual
Por depósitos en Cuenta Corriente	Sin interés
Por depósitos a plazo Fijo con o sin libreta, a 6 meses	3 ½ %
Por depósitos a plazo Fijo con o sin libreta, a otros plazos	Convencional
Por depósitos en Caja de Ahorros, después de 60 días hasta $ 10.000 . .	4 %
Cobra:	Anual
Por adelantos en Cuentas Corrientes	7 %
Por descuentos de pagarés directos	6 ½ %
Por descuentos de pagarés con endoso y redescuentos	Convencional

El Banco de la Nación Argentina vende letras de Cambios sobre todos los países del mundo.

Ley Orgánica del Banco de la Nación Argentina: Artículo 10. — La Nación responde directamente de los depósitos y operaciones que realiza el Banco.

Buenos Aires, febrero 1o. de 1924. — Los Gerentes.

Banco Italo Sud-Americano

Bmé. MITRE 480-88

Capital autorizado . . . $ 10.000.000

Capital suscripto . . . 5.250.000

Caja de Ahorros ...

Caja de Ahorros, cuenta ... ta (hasta $ 10.000) . . . 4 %

... mestral . . . 4 %

Caja de Ahorros, cuenta semestral

Caja de Ahorros, cuenta trimestral . . . . . . 4 ½ %

anual . . . . . . Convenc.

Caja de Ahorros "Monedas extranjeras" (plazo convencional: 2 1|2 %, a la vista.

El Banco capitaliza los intereses trimestralmente

Se ocupa de todas las operaciones bancarias

JUAN GIGNONE. Gerente.

Sucursal No. 1: Entre Ríos 2019.
" " 2: Rivadavia 2531.
" " 3: Corrientes 3002.
" " 4: B. de Irigoyen 138.
" " 5: San Jerónimo e Ituzaingó (Córduba)

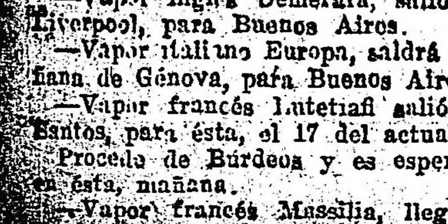

A base de alcohol carburado

LA MAS BRILLANTE Y ECONOMICA QUE SE CONOCE

80 modelos de lámparas de colgar, de pie y para fijar en la pared

Se dan a prueba

Solicitan Catálogos a la

Compañía Argentina de Alumbrado a Alcohol

Defensa 429 — Buenos Aires

Gran Hotel España

de

ALVAREZ SOTO Y Cía.

930 Avda. de Mayo 954

BUENOS AIRES

Edictos judiciales

Por disposición del señor juez de 1a. instancia en lo civil de la Capital de la República, doctor don J. Isaac Arriola, se cita y emplaza por el término de treinta días, a contar desde la primera publicación del presente, a todos los que se consideren con derecho a los bienes dejados por fallecimiento de don ANTONIO PESSAGNO o PESSANO, ya sea como herederos o acreedores, para que dentro de dicho término, comparezcan por ante su juzgado y secretaría del que suscribe, a deducir sus acciones en forma, bajo apercibimiento de lo que hubiere lugar por derecho. — Buenos Aires, mayo 12 de 1924. — Juan Carlos Fox, secretario. 19|635 v. jun. 18

El señor juez de 1a. instancia en lo civil de la Capital de la República, doctor don Martín Abelenda, ha dispuesto se cite, llame y emplace por el término de treinta días, contados desde la primera publicación del presente, a todos los que se consideren con derecho a los bienes dejados por don CARLOS PATRUCHI, ya sean como herederos o acreedores, para que dentro de dicho término comparezcan a deducir sus acciones en forma, por ante su juzgado y secretaría del que suscribe, bajo apercibimiento de lo que hubiere lugar por derecho. — Buenos Aires, mayo tres de 1924. —Carlos G. Marín, secretario. 19|624 v. jun. 8.

El señor juez de 1a. instancia en lo civil de la Capital de la República, doctor don Juan Luis Ferrarotti, ha dispuesto se cite llame y emplace por el término de treinta días, contado desde la primera publicación del presente a todos los que se consideren con derecho a los bienes dejados por don ANDRES HERMENEGILDO BOERO, ya sean como herederos o acreedores para que dentro de dicho término comparezcan a deducir sus acciones en forma, por ante su juzgado y secretaría del que suscribe, bajo apercibimiento de lo que hubiere lugar por derecho. — Buenos Aires, abril 30 de 1924. — Héctor Olmedo Cortés, secretario. 19|618 v. junio 7.

Por disposición del señor juez de 1a. instancia en lo civil de la Capital de la República, doctor don J. Isaac Arriola, se cita y emplaza por el término de treinta días, a contar desde la primera publicación del presente, a todos los que se consideren con derecho a los bienes dejados por fallecimiento de don HONORIO ZABALA, ya sea como herederos o acreedores, para que dentro de dicho término, comparezcan por ante su juzgado y secretaría del que suscribe, a deducir sus acciones en forma, bajo apercibimiento de lo que hubiere lugar por derecho. — Buenos Aires, mayo dos de 1924. — E. del Castillo Quesada, secretario. 19|604 v. junio 4.

El señor juez de 1a. instancia en lo civil de la Capital de la República, doctor don Martín Abelenda, ha dispuesto se cite, llame y emplace por el término de treinta días, contados desde la primera publicación del presente, a todos los que se consideren con derecho a los bienes dejados por doña LUCIANA o LUCIA ETCHEBEST DE MENDITEGUY, ya sean como herederos o acreedores, para que dentro de dicho término comparezcan a deducir sus acciones en forma, por ante su juzgado y secretaría del que suscribe, bajo apercibimiento de lo que hubiere lugar por derecho. — Buenos Aires, mayo 7 de 1924.—Eduardo Rojas, secretario. 19|617 v. jun. 6.

El señor juez de 1a. instancia en lo civil de la Capital de la República doctor don Juan Luis Ferrarotti, ha dispuesto se cite, llame y emplace por el término de treinta días, contados desde la primera publicación del presente a todos los que se consideren con derecho a los bienes dejados por don PEDRO VERDUGO ALBA y LUISA SANCHEZ DE VERDUGO, ya sean como herederos o acreedores para que dentro de dicho término comparezcan a deducir sus acciones en forma, por ante su juzgado y secretaría del que suscribe, bajo apercibimiento de lo que hubiere lugar por derecho. — Buenos Aires, abril 28 de 1924. —Enrique A. Peña, secretario. 19|609 v. jun. 5

Por disposición del señor juez de 1a. instancia en lo civil de la Capital de la República, doctor don J. Isaac Arriola, se cita y emplaza por el término de treinta días, a contar desde la primera publicación del presente, a todos los que se consideren con derecho a los bienes dejados por fallecimiento de don HONORIO ZABALA, ya sea como herederos o acreedores, para que dentro de dicho término, comparezcan por ante su juzgado y secretaría del que suscribe, a deducir sus acciones en forma, bajo apercibimiento de lo que hubiere lugar por derecho. — Buenos Aires, mayo 2 de 1924.—E. del Castillo Quesada, secretario. 19|604-v. junio 4.

El señor juez de 1a. instancia en lo civil de la Capital de la República doctor don Juan Luis Ferrarotti, ha dispuesto se cite, llame y emplace por el término de treinta días contados desde la primera publicación del presente a todos los que se consideren con derecho a los bienes dejados por don REMO FIORONI, ya sean como herederos o acreedores para que dentro de dicho término comparezcan a deducir sus acciones en forma, por ante su juzgado y secretaría, bajo apercibimiento de lo que hubiere lugar por derecho. — Buenos Aires, abril 25 de 1924. — Doctor Alfredo Persiani, secretario. 19|581 v. mayo 28.

El señor juez de 1a. instancia en lo civil de lo Capital de la República doctor don Juan Luis Ferrarotti, ha dispuesto se cite, llame y emplace por el término de treinta días, contados desde la primera publicación del presente a todos los que se consideren con derecho a los bienes dejados por don FRANCISCO EMILIO BERGMANN o EMILIO BERGMANN, ya sean como herederos o acreedores para que dentro de dicho término comparezcan a deducir sus acciones en forma, por ante su juzgado y secretaría del que suscribe, bajo apercibimiento de lo que hubiere lugar por derecho. — Buenos Aires, abril 28 de 1924. — Doctor Enrique Aranda, secretario. 19|582 v. mayo 28.

El señor jues de 1a. instancia en lo civil de la Capital de la República, doctor don Martín Abelenda, ha dispuesto se cite, llame y emplace por el término de treinta días, contados desde la primera publicación del presente, a todos los que se consideren con derecho a los bienes dejados por don SCHNITZLER JULIO, ya sean como herederos o acreedores, para que dentro de dicho término comparezcan a deducir sus acciones en forma, por ante su juzgado y secretaría del que suscribe, bajo apercibimiento de lo que hubiere lugar por derecho. — Buenos Aires, abril 28 de 1924. 19|584 v. mayo 28.

El señor juez de 1a. instancia en lo civil de la Capital, doctor Marcos A. Figueroa ha dispuesto se cite, llame y emplace por el término de treinta días contados desde la primera publicacin del presente a todos los que se consideren con derecho a los bienes dejados por ANA o ANA MARIA NICORA de CASTELLINI y FORTUNATO CASTELLINI, ya sean como herederos o acreedores, para que dentro de dicho término comparezcan a deducir sus acciones en forma por ante su juzgado y secretaría del suscripto, bajo apercibimiento de lo que hubiere lugar por derecho. — Buenos Aires, abril 21 de 1924. — Doctor José F. Oderigo, secretario. 19|561 v. mayo 22.

El señor juez de primera instancia en lo civil de la Capital de la República, doctor don Martín Abelenda, ha dispuesto se cite, llame y emplace por el término de treinta días, contados desde la primera publicación del presente, a todos los que se consideren con derecho a los bienes dejados por don FELIPE MARTIN, ya sean como herederos o acreedores, para que dentro de dicho término comparezcan a deducir sus acciones en forma, por ante su juzgado y secretaría del que subscribe bajo apercibimiento de lo que hubiera lugar por derecho. — Buenos Aires, abril diez de 1924. — Dr. Napoleón Paz (hijo). — Secretario. 19|565 v. 23 mayo

Por disposición del señor juez de 1a. instancia en lo civil, doctor Marcos A. Figueroa se llaman y emplazan a todos los que se consideren con derecho a los bienes dejados por fallecimiento de doña MARGARITA MUNETTI de TAMBUSSI, ya sean como herederos o acreedores, para que en el término de treinta días, deduzcan su acción en forma por ante S. S. y secretaría a cargo del que suscribe: bajo apercibimiento de lo que hubiere lugar. — Buenos Aires, abril 23 de 1924. — Doctor Luis Quirno Costa, secretario. 19|569 v. mayo 24.

Por disposición del señor juez de primera instancia en lo civil, Dr. Marcos A. Figueroa, se llaman y emplazan a todos los que se consideren con derecho a los bienes dejados por fallecimiento de doña MARTINA ROMERO, ya sean como herederos o acreedores, para que en el término de treinta días, deduzcan su acción en forma por ante S. S. y secretaría a cargo del que suscribe, bajo apercibimiento de lo que hubiere lugar. — Buenos Aires, abril 24 de 1924. — Luis Quirno Costa, secretario. 19578 v. 25 mayo.

Por disposición del señor juez de primera instancia en lo civil, Dr. Marcos A. Figueroa, se llaman y emplazan a todos los que se consideren con derecho a los bienes dejados por fallecimiento de doña ANGELA VOLPENTESTA DE CAIRO, ya sean como herederos o acreedores, para que en el término de treinta días, deduzcan su acción en forma por ante S. S. y secretaría a cargo del que suscribe, bajo apercibimiento de lo que hubiere lugar. — Buenos Aires, abril 24 de 1924. — Luis Quirno Costa, secretario. 19|577 v. 25 mayo.

El señor juez de primera instancia en lo civil de la Capital de la República, doctor don Marcos A. Figueroa, ha dispuesto se cite, llame y emplace por el término de treinta días, contados desde la primera publicación del presente, a todos los que se consideren con derecho a los bienes dejados por ELISARDO o ELIZARDO GONZALEZ, ya sean como herederos o acreedores, para que dentro de dicho término comparezcan a deducir sus acciones en forme por ante su juzgado y secretaría del que suscribe, bajo apercibimiento de lo que hubiere lugar por derecho. — Buenos Aires, abril 8 de 1924. — Doctor Alberto U. Oderigo, secretario. 19|572 v. 25 mayo.

Por disposición del señor juez de 1a. instancia en lo civil, doctor Marcos A. Figueroa se llaman y emplazan a todos los que se consideren con derecho a los bienes dejados por fallecimiento de doña ANGELA COMANDI de LANNES, ya sean como herederos o acreedores, para que el término de treinta días, deduzcan su acción en forma por ante S. S. y secretaría a cargo del que suscribe; bajo apercibimiento de lo que hubiere lugar. — Buenos Aires, abril 23 de 1924. — Doctor Luis Quirno Costa, secretario. 19|583 v. mayo 28.

El señor juez de primera instancia en lo civil de la Capital doctor Marcos A. Figueroa, ha dispuesto se cite, llame y emplace por el término de treinta días, contados desde la primera publicación del presente, a todos los que se consideren con derecho a los bienes dejados por ANGEL ESTEBAN RAMOS, ya sean como herederos o acreedores, para que dentro de dicho término comparezcan a deducir sus acciones en forma por ante su juzgado y secretaría del suscripto, bajo apercibimiento de lo que hubiere lugar por derecho. — Buenos Aires, abril 23 de 1924. — Doctor José F. Oderigo, secretario. 19|587 v. 29 mayo.

Por disposición del señor juez de primera instancia en lo civil de la Capital de la República, doctor don J. Isaac Arriola, se cita y emplaza por el término de treinta días, a contar desde la primera publicación del presente, a todos los que se consideren con derecho a los bienes dejados por fallecimiento de don EUGENIO GRIFFI, ya sea como herederos o acreedores, para que dentro de dicho término comparezca por ante su juzgado y secretaría del que suscribe, a deducir sus acciones en forma, bajo apercibimiento de lo que hubiere lugar por derecho. — Buenos Aires, abril 12 de 1924. — Dr. B. del Castillo Quesada, secretario. 19|590 v. 29 mayo.

El señor juez de 1a. instancia en lo civil de la Capital de la República, doctor don Martín Abelenda, ha dispuesto se cite, llame y emplace por el término de treinta días, contados desde la primera publicación del presente, a todos los que se consideren con derecho a los bienes dejados por don CARLOS FEDERICO FUNCK o CARLOS FUNCK, ya sean como herederos o acreedores, para que dentro de dicho término comparezcan a deducir sus acciones en forma, por ante su juzgado y secretaría del que suscribe, bajo apercibimiento de lo que hubiere lugar por derecho. — Buenos Aires, mayo 1o. de 1924. — José C. Miguens, secretario. 19|594 v. mayo 31.

Por disposición del señor juez de 1a. instancia en lo civil de la Capital de la República, doctor don J. Isaac Arriola, se cita y emplaza por el término de treinta días, a contar desde la primera publicación del presente, a todos los que se consideren con derecho a los bienes dejados por fallecimiento de don Juan o Juan Bautista Parravicini y Adela Breni o Brenni, ya sea como herederos o acreedores, para que dentro de dicho término, comparezcan por ante su juzgado y secretaría del que suscribe, a deducir sus acciones en forma, bajo apercibimiento de lo que hubiere lugar por derecho. — Buenos Aires, abril 4 de 1924. — Ricardo Bollini, secretario. 19|595 v. junio 1o.

El señor juez de primera instancia en lo civil de la Capital de la República, doctor don Martín Abelenda, ha dispuesto se cite, llame y emplace por el término de treinta días, contados desde la primera publicación del presente, a todos los que se consideren con derecho a los bienes dejados por doña ZULEMA ANA LETICIA o ZULEMA ENA LETICIA o ZULEMA FRANDINA Y LEONARDI, ya sean como herederos o acreedores, para que dentro de dicho término comparezcan a deducir sus acciones en forma, por ante su juzgado y secretaría del que suscribe, bajo apercibimiento de lo que hubiere lugar por derecho. — Buenos Aires, abril 24 de 1924. — Dr. Eduardo Rojas, secretario. 19|597 v. jun. 2.

El señor juez de primera instancia en lo civil de la Capital de la República, doctor don Martín Abelenda, ha dispuesto se cite, llame y emplace por el término de treinta días, contados desde la primera publicación del presente, a todos los que se consideren con derecho a los bienes dejados por don GERONIMO AGOSTINI, a sean como herederos o acreedores, para que dentro de dicho término comparezcan a deducir sus acciones en forma, por ante su juzgado y secretaría del que suscribe, bajo apercibimiento de lo que hubiere lugar por derecho. — Buenos Aires, abril 22 de 1924. — Dr. Eduardo Rojas, secretario. 19|601 v. 2 jun.

El señor juez de primera instancia en lo civil de la Capital, doctor Marcos A. Figueroa, ha dispuesto se cite, llame y emplace por el término de trienta días, contados desde la primera publicacin del presente, a todos los que se consideren con derecho a los bienes dejados por doña CLARA LOUISE HENRIETTE BILS DE ZIEGLER, ya sean como herederos o acreedores, para que dentro de dicho término comparezcan a deducir sus acciones en forma por ante su juzgado y secretaría del suscripto, bajo apercibimiento de lo que hubiere lugar por derecho. — Buenos Aires, abril 21 de 1924. — Dr. José F. Oderigo, secretario. 19|596 v. 2 jun.

El señor juez de primera instancia en lo civil de la Capital, doctor Marcos A. Figueroa, ha dispuesto se cite, llame y emplace por el término de trienta días, contados desde la primera publicacin del presente, a todos los que se consideren con derecho a los bienes dejados por AQUILES o AQUILES ALEJANDRO SCATTINI y MARIA o JOSEFINA MARIA LOCATELLI DE SCATTINI, ya sean como herederos o acreedores, para que dentro de dicho término comparezcan a deducir sus acciones en forma por ante su juzgado y secretaría del suscripto, bajo apercibimiento de lo que hubiere lugar por derecho.— Buenos Aires, abril 22 de 1924. — Doctor José F. Oderigo, secretario. 19|599 v. 2 jun.

Por disposición del señor juez de 1a. instancia en lo civil de la Capital de la República, doctor don J. Isaac Arriola, se cita y emplaza por el término de treinta días, a contar desde la primera publicación del presente, a todos los que se consideren con derecho a los bienes dejados por fallecimiento de don MARIANO JUAN o JUAN GUALBERTO MARIANO PEREYRA, ya sea como herederos o acreedores, para que dentro de dicho término, comparezcan por ante su juzgado y secretaría del que suscribe, a deducir sus acciones en forma, bajo apercibimiento de lo que hubiere lugar por derecho. — Buenos Aires mayo 3 de 1924.—Juan Carlos Fox, secretario. 19|603 v. jun. 4

El señor juez de 1a. instancia en lo civil de la Capital de la República, doctor don Martín Abelenda, ha dispuesto se cite, llame y emplace por el término de treinta días, contados desde la primera publicación del presente, a todos los que se consideren con derecho a los bienes dejados por doña MARIANA KANE, ya sean como herederos o acreedores, para que dentro de dicho término comparezcan a deducir sus acciones en forma, por ante su juzgado y secretaría del que suscribe, bajo apercibimiento de lo que hubiere lugar por derecho. — Buenos Aires, mayo 2 de 1924. —Napoleón Paz (hijo), secretario. 19|602-junio 4.

El señor juez de 1a. instancia en lo civil de la Capital de la República, doctor don Juan Luis Ferrarotti, ha dispuesto se cite llame y emplace por el término de treinta días, contados desde la primera publicación del presente a todos los que se consideren con derecho a los bienes dejados por don ELIAS BAZZURO, ya sean como herederos o acreedores para que dentro de dicho término comparezcan a deducir sus acciones en forma, por ante su juzgado y secretaría del que suscribe, bajo apercibimiento de lo que hubiere lugar por derecho. — Buenos Aires, mayo catorce de 1924. — Enrique Aranda, secretario. 19|638 v. junio 15.

REMATES

Rodolfo E. Louit y Cia.

JUDICIAL. — En Lanús. Propiedad Santa Fe 4479, que mide: 8.65 metros de frente; 42.55, por costado S.O. y 42.19 por el N.E. Base $ 2.000, m|legal.

JUDICIAL — En Lanús. Terreno lindero, esquina Santa Fe y Tejedor, que mide: 12.10 metros y 43.66 en sus frentes; 42.55 por costado N. E. y 4.86 por el N.O. Sin base.

El 29 de mayo, a las 15, remataremos sobre los mismos. Orden del señor juez, doctor J. Isaac Arriola, secretaría doctor Dámaso Palacio, en los autos "Goya José contra Carlos Pesce". Exigeremos el 8 o|o y 2 o|o de práctica. — Dámaso E. Palacio. 19|629. v. mayo 28.

Alberto D. Justo

JUDICIAL. — EN LANUS. — TErreno calle F. Llavallol con asfalto, lote 34, manzana 22. 10 metros de frente por 40 de fondo. Base pesos 5.596.80 m|n. Venta por orden del señor juez de 1a. instancia doctor J. I. Arriola, Secretaría del Dr. D. E. Palacio en el juicio por cobro ejecutivo de pesos seguido por el Banco Español del Río de la Plata contra doña Julia Isleño. El sábado 24 de Mayo a las 14 horas sobre el mismo terreno. El lote en venta es de los terrenos conocidos por del Banco Español y dista 2 1|2 cuadras de la Avenida Pavón, con tranvía, etc. 8 o|o de seña y a cuenta de precio. Comisión 2 o|o. Más datos en mis oficinas 25 de Mayo 81.

Buenos Aires, 8 de Mayo de 1924. — Alberto D. Justo. 19|620 v. mayo 23.

JUDICIAL. — EN LANUS. — TErreno calle Llavallol entre Pavón y calle Uno, lote 30, manzana 4. 10 metros de frente N. por 20 de fondo. Base $ 2.236.68 m|n. Venta por orden del señor juez de 1a. Instancia doctor J. I. Arriola, secretaría del doctor D. E. Palacio en el juicio por cobro ejecutivo de pesos seguido por el Banco Español del Río de la Plata contra don Fermín Grana. El sábado 24 de mayo a las 14 horas sobre el mismo terreno. El lote en venta es de los terrenos conocidos por del Banco Español, dista media cuadra de la Avenida Pavón, con tranvía, etc.

Seña 8 o|o. Comisión 2 o|o. Más datos en mis oficinas 25 de Mayo 81.

Buenos Aires, 8 de Mayo de 1924. — Alberto D. Justo. 19|621 v. mayo 23.

Andrés Corvetto

JUDICIAL — CAMPO EN MENDOZA. 625 hectáreas en el Departamento San Rafael, lote 4 C de la sección 4, del campo conocido por "Agua del Toro". Juez Dr. Padilla, secretaría Dr. Carranza. Juicio: Sociedad "La Ibero Platense con don Manuel S. Mender. Base, $ 2.135.84.

El martes 27 de mayo, a las 15, en el hall de mi escritorio, Reconquista 331. — Andrés Corvetto. 19|627 v. 25 mayo

Juan P. Oliver

JUDICIAL.—CHALET DE MATERIAL DE ALTOS Y BAJOS en Belgrano, calle Republiquetas entre Holmberg y Plaza, compuesto de 9 habitaciones y dependencias, a 3 cuadras de la estación Saavedra, F. C. C. A., cuyo terreno mide: al frente 30.64 metros; al fondo 25.80 metros, al costado lindando con el ferrocarril 95.30 metros, al otro costado 51.80 y 43.30 metros, o sean en total 2611.33 metros cuadrados. Base 21.636.33 pesos. Acto continuo, remataré, 5 lotes de terreno, contiguos al anterior, Nos. 2, 3, 4, 5 y 6; los 4 últimos con frente a Republiquetas y el No. 2 a Holmberg; los Nos. 3, 4 y 5, miden 10 x 33.80 metros c|uno, o sean 380 metros cuadrados; el No. 2, mide 10 x 38.66, 386.60 metros cuadrados. Base 5 pesos por metro; el No. 6 esquina, mide 8.66 x 33.30, 288.37 metros cuadrados. Base, 5.60 el metro. Juez doctor Horacio A. Casco. Secretaría Bauzá. Tribunales de La Plata. Juicio "Dominici y Durante. División de condominio". Seña 10 o|o. Comisión 2 o|o.

El jueves 29 de mayo a las 15. Sobre los mismos. Planos y datos al martillero, calle 45 No. 663, La Plata. 19|631 v. 29 mayo

JOSE BACIGALUPPI E HIJO

San Martín 56. U. T. 1168 y 4869 Avd.

JUDICIAL. — CASA EN BELGRANO. Calle Monroe No. 1626, entre Arribeños y Montañeses. A 1 cuadra de la Av. Blandengues, a 2 cuadras de los tranvías 35 y 36, a 4 del paseo de las Barrancas y de la estación del F. C. C. A. (eléctrico) y a 6 de la Av. Cabildo. Tasación $ 17.000. Base 2|3 partes de su tasación, $ 11.333.32. Terreno: 10 metros (11v55) por 40 metros (46v20). Edificio: 2 habitaciones, una pieza chica, cocina y pileta. Adoquinado y cloacas. Juez rD. I Arriola. Secretario Dr. B. del Castillo Quesada. Autos sucesorios: Ravazzini doña Josefa y Ravazzini doña Virginia. Se exigirá 8 o|o a cuenta de precio y 2 o|o de comisión. Datos a la secretaría actuaria o a nuestra casa, San Martín 56. — José Bácigaluppi e hijo.

El domingo 1o. de junio, a las 13.30 horas (1.30 p. m.), en la misma propiedad. — B. del Castillo Quesada, secretario. 19|641 v. junio 1o.

LICITACIONES

OBRAS SANITARIAS DE LA NACION

SANEAMIENTO DE LA CIUDAD DE AVELLANEDA

(Provincia de Buenos Aires)

Por disposición del Directorio se llama a licitación pública para la construcción de las obras necesarias para el desagüe cloacal de la ciudad de Avellaneda (Provincia de Buenos Aires), de acuerdo en un todo con los planos, presupuestos, y pliegos de condiciones, que los interesados pueden consultar en la Dirección Técnica, (Charcas 1840), los días hábiles de 13 a 15 horas.

Las propuestas se presentarán en la Secretaría del Directorio de las Obras Sanitarias de la Nación, calle Charcas 1840, y serán abiertas el día 26 de junio próximo a las 15 horas, en presencia de los interesados que concurran al acto.

Buenos Aires, 15 de mayo de 1924. — L. Celasco Secretario. 19|639 v. mayo 25

MUNICIPALIDAD DE ROSARIO

LICITACION

Por disposición del señor Intendente Municipal, Dr. Emilio Cardarelli, llámase a licitación pública para la contratación de los trabajos de adoquinado de granito común o granitullo y cordones martelinados con base de doce centímetros de concreto de piedra o cascote de ladrillos colorados y cal hidráulica portland y arena en las calles y de conformidad a lo estipulado en la Ordenanza No. 31 del H. Consejo Deliberante fecha 28 de diciembre de 1923.

La licitación tendrá lugar en la secretaría de la Intendencia el 8 de Julio próximo a las 10 horas, debiendo las propuestas ser presentadas en sobre cerrado y lacrado y escritas e acompañadas de un sello Municipal de cincuenta pesos.

El pliego de condiciones obra en la Mesa de Entradas de la Intendencia para su consulta por los interesados.

Rosario, Mayo 6 de 1924.—El Secretario. 19|610 v. julio 4.

INTENDENCIA MUNICIPAL DE PELLEGRINI

Aviso de licitación

Llámase a licitación pública por el término de treinta días a contar desde la fecha, para la instalación de una usina eléctrica para el suministro de luz pública y privada en el pueblo de José María Blanco (Tres Lomas) de conformidad con el pliego de bases y condiciones que se encuentran a disposición de los interesados en la secretaría de esta Intendencia.

Las propuestas serán abiertas en la casa municipal el día 1o. de Junio próximo a las 14 horas en presencia de los interesados que concurran al acto, pudiendo esta municipalidad aceptar la propuesta más conveniente o rechazarlas todas. — Pellegrini, abril 30 de 1924.

Victorino Guarrochena, Intend. Municipal. — Marcos Albarracín, secretario contador. 19|591 v. mayo 31.

Provincia de Buenos Aires

MINISTERIO DE OBRAS PUBLICAS DE LA PROVINCIA DE BUENOS AIRES

Dirección General. División de Arquitectura y Construcción de Edificios

Llámase a licitación por el término de quince días, para las obras de reparación en la vereda que circunda el edificio de la antigua Estación y reposición de vidrios en las marquesinas del mismo edificio, que dan sobre las calles 49 y 50, de esta ciudad.

El presupuesto y pliego de bases y condiciones se hallan a disposición de los interesados en la División de Arquitectura y Construcción de Edificios, calle 7, núm. 1175, de esta ciudad, todos los días hábiles durante las horas de oficina.

Las propuestas se abrirán el día veintisiete del corriente mes, a las catorce horas, en el despacho del Director de Arquitectura y en presencia de los interesados que concurran al acto.

La Plata, mayo 6, de 1924. — Aníbal E. Giráldez, Secretario General. 19|613. v Mayo 21.

MINISTERIO DE OBRAS PUBLICAS DE LA PROVINCIA DE BUENOS AIRES

Dirección general división de Arquitectura y Construcción de Edificios

Llámase nuevamente a licitación pública por el término de quince días, para la construcción de un edificio destinado al Internado de la Chacra Experimental de Patagones.

El presupuesto y pliego de bases y condiciones se hallan a disposición de los interesados, en la División de Arquitectura y Construcción de Edificios, calle 7 No. 1175, de esta ciudad, todos los días hábiles, durante las horas de oficina.

Las propuestas se abrirán el día treinta del corriente mes, a las catorce horas, en el despacho del Director de Arquitectura y en presencia de los interesados que concurran al acto.

La Plata, mayo 8 de 1924. — (Firmado) Aníbal E. Giraldez, secretario general. 19|622. v. mayo 23.

MINISTERIO DE GOBIERNO DE LA PROVINCIA DE BUENOS AIRES

Aviso de licitación

Llámasé a licitación pública por el término de quince días a contar desde la fecha, para la provisión de víveres, medicamentos y artículos destinados al abastecimiento de las Cárceles, Asilos y Cuerpos de Policía, durante el 2o. semestre del año en curso, de acuerdo en un todo con el pliego de bases y condiciones que estará a disposición de los interesados en este Ministerio e Intendencia General de Suministros. Las propuestas deberán presentarse en el despacho del suscripto, el día 28 del corriente, a las 15 horas y su apertura tendrá lugar en esa oportunidad con intervención del señor Escribano Mayor de Gobierno y en presencia de los interesados que concurran al acto. — La Plata, 14 de mayo de 1924. — Faustino J. Legón, Oficial Mayor. 19|632 v. mayo 29.

SENADO DE BUENOS AIRES

Licitación

Llámase a licitación pública, bajo pliego cerrado, para la provisión e instalación en funcionamiento de un ascensor a cabina para levantar un peso neto de 600 kilos en un recorrido de 14m.72, y 6 paradas en el local del H. Senado de esta Ciudad, y de acuerdo con el pliego de condiciones que se puede consultar todos los días hábiles de hora 13 a 17, en esta Secretaría.

Las propuestas serán abiertas el día 5 del entrante mes de junio, a la hora 14, en el despacho de los suscriptos.

La Plata, Mayo 15 de 1924. — Los Secretarios. 19|640 v. Mayo 30

F. C. PROVINCIAL DE LA PLATA AL MERIDIANO V

Llámase a licitación por el término de 15 días, para la provisión de cinco mil toneladas de conchilla para balasto de vías.

El pliego de bases y condiciones estará a disposición de los interesados quienes podrán solicitarlo en las Oficinas de la Superintendencia (calle 53 núm. 516, La Plata), todos los días hábiles de 14 a 17 horas, con excepción de los sábados que será de 9 a 11 horas.

La apertura de propuestas tendrá lugar en acto público en presencia de los interesados y por ante el señor Escribano Mayor de Gobierno, el día 20 de mayo de 1924, a la hora ..., en la Gerencia del Ferrocarril, Estación La Plata. — La Plata, mayo 5 de 1924. — Raúl de la Serna, secretario. 19|607-v. mayo 19.

F. C. PROVINCIAL DE LA PLATA AL MERIDIANO V

Llámaso a licitación por el término de 15 días para el arrendamiento de un galpón de zinc de 100 metros de largo por 20 metros de ancho, en la Estación La Plata para depósito de cereales.

El pliego de bases y condiciones estará a disposición de los interesados quienes podrán solicitarlo en las Oficinas de la Superintendencia (calle 53 núm. 516, La Plata), todos los días hábiles de 14 a 17 horas, con excepción de los sábados que será de 9 a 11 horas.

La apertura de propuestas tendrá lugar en acto público en presencia de los interesados y por ante el señor Escribano Mayor de Gobierno el día 19 de mayo de 1924, a la hora catorce en la Gerencia del Ferrocarril, Estación La Plata. — La Plata, mayo 5 de 1924. — Raúl de la Serna, secretario. 19|608-v. mayo 19.

FERROCARRIL PROVINCIAL DE LA PLATA AL MERIDIANO V

Aviso de licitación

Llámase a licitación por el término de quince días para la provisión de lubrificantes destinados al servicio de locomotoras y trenes durante el año 1924, de acuerdo con el pliego de bases y condiciones que está a disposición de los interesados en la Superintendencia, calle 53 No. 516, donde pueden solicitarse todos los días hábiles entre las horas 13 y 17, con excepción de los sábados que será de 10 a 12.

La presentación de propuestas y aperturas de las mismas tendrá lugar en la gerencia calle 17 y 71, La Plata, el día 30 de mayo a la hora 14, cuyo acto tendrá lugar en presencia del señor escribano mayor de gobierno. — La Plata, mayo 16 de 1924. — Raúl de la Serna, secretario. 19|642 v. m. 30

PROFESIONALES

ABOGADOS

Dr. Andrés Ferreyra (hijo)
ABOGADO
Atiendo personalmente asuntos profesionales en la Capital Federal y Provincia de Buenos Aires
Estudio: LAVALLE 1312
U. Telefónica 3089 y 4240 (Libertad)

Dr. Francisco Beiró
ABOGADO
San Martín 113 U. T. Av. 1989.

Dr. Carlos María Lastra
ABOGADO
AVENIDA DE MAYO 962
U. T. 4040, Rivadavia

Errecart y Leiva
ABOGADOS
Buenos Aires Av. de Mayo 784
Azul Alsina 577

Dr. Eduardo Madariaga
Dr. Bernardo Cuschnier
ABOGADOS
SARMIENTO 459 U. T. 2816, Retiro

Dr. Hipólito Leys
Estudio: TUCUMAN 1381 - U. 3603 Lib.

Dr. Luis C. García
ABOGADO
Avenida de Mayo 769
U. Telef. 7370 (Avenida)

ESCRIBANOS

Héctor Bergalli
ESCRIBANO NACIONAL
Rivadavia ... Cangallo 318 U. T. Av. 6460

Juan Saldaña y Esteban G. Iribarne
ESCRIBANOS PUBLICOS
Con Registro de Contratos Nacional y Provincial
Oficinas: Avenida de Mayo 784. U. Te. 0600, Libertad. — Banco Hipotecario Nacional, 25 de Mayo 245.

INGENIEROS

Ingeniero Alejandro de Ortúzar
Victoria 571 U. T. Av. 0835

MEDICOS

Dr. Berenguer
Profesor suplente de vías urinarias de la Facultad de Medicina. Riñón, prostata, vejiga, uretra y venéreas. — Horas de consulta: de 15 a 19.
ESMERALDA 455, 2o. piso.

Dr. Arturo Schnaibel
Jefe de la salla 11a. del Hospital Militar
Consultas de 15 a 17.—CALLAO 431, II.
U. T. 3821, Libertad

Dr. Juan Ramón Beltrán
Profesor de la Universidad de Buenos Aires
MENTALES Y NERVIOSAS
Martes, Jueves y Sábados, de 13 a 15
ECHEVERRIA 1606. En las Barrancas de Belgrano
U. T. 0423, Belgrano

Dr. Fernández Castro
ANTEOJOS — OPERACIONES
OJO Oculista del Hospital Oftalmológico Santa Lucía. — Jefe del servicio en el Hospital Fernández. DEFENSA 891 — Consultas de 14 a 16.

SECRETAS - URINARIAS - PIEL
Dr. Sarracani - Especialista
Cura rápida de uretritis — Gota Militar — Estrechez — Ulceras — Debilidad — Cura de la AVARIOSIS con aplicación sin dolor alguno.
606-914 CORRIENTES 1777
9 a 11 y de 14 a 20

VIAS URINARIAS, PIEL Y AVARIOSIS
Dres. Dorruci y Artola
CONSULTAS DE 14 a 16
Suipacha 588, 1er. piso

ANALISIS LABORATORIO Y FARMACIA
Abierto día y noche
Suipacha 471
Doctores NELSON

Dr. Enrique T. Susini
CERRITO 1248
Especialista de la A. P. Ex asistente de las clínicas Najenv Wotnian, de Viena. De regreso de Europa ha abierto su consultorio: Nariz, garganta y oídos. Enfermedades de la voz y la palabra

Doctor A. Agudo Avila
MEDICO
Sarmiento 1080

Dr. Mario H. Bortagaray
Médico del Hospital de Niños
Horas de consulta: de 13 a 16
MAIPU 523 31 Retiro 0503

DR. BARLARO
Charcas 1240 U. T. 153 Plaza

REMATADORES

Del Valle y Rodríguez
Avenida de Mayo 769, 5o. piso
U. T. 7370 Avenida

HORTA Y Cía.
FABRICA DE MEDALLAS
GRABADOS, ORFEBRERIA
Y FUNDICION ARTISTICA.
B. ME MITRE 744 B. AIRES.
PIDAN NUESTROS CATALOGOS

de JUAN JOSE FRUGONI

Lucha en el Parlamento

(Edición de 10 cuadernos)

EN ESTA SEMANA APARECERA EL PRIMER CUADERNO

PRECIO: 0.20

Para franqueo 0.05

Pedidos a esta Administración

Box -:- Esgrima — — — — -- Pelota -:- Remo

DEPORTES

Automovilismo - Ciclismo
Football -- Pedestrismo

ASOCIACION ARGENTINA DE FOOTBALL

LOS PARTIDOS DE AYER

Primera división

Boca Alumni	3
Urquiza	0
Palermo	2
Alvear	0
San Fernando	4
Del Plata	1
All Boys	1
Temperley	1
Porteño	1
Arg. de Quilmes	1
Sportivo Barracas	3
Sportsman	1
Platense	2
Sportivo del Norte	0

Federación Comercial de Football

RESOLUCIONES DEL C. D.

Bajo la presidencia del señor B. Gutiérrez y con asistencia de los consejeros J. Etchegoyen, F. Aldacour, E. Cobos, J. Bedouret, F. Cardoso, S. Bertolotto, A. Rinaldi y del suplente L. Brenna, se reunió el Consejo Directivo de esta institución, adoptando las siguientes resoluciones:

Visita de la nave "Italia" — Se aprueba en un todo la resolución adoptada por la mesa directiva de la institución, al dar el saludo de bienvenida a la embajada italiana llegada recientemente y al proponerle la realización de un match de football con un combinado de esta Federación. Para este efecto se otorgan amplias facultades a la mesa directiva a objeto de que halle la mejor forma de proporcionar a los visitantes el placer de una brega deportiva con nuestros representantes.

Asunto: Vasena v. Casa Alonso — Se resuelve computar como perdidos los matches en que intervino el Club Casa Alonso, integrado por los jugadores J. Dulce, J. Mataisse, C. Argento y E. Villar, por haber actuado antirreglamentariamente; a tal efecto se conceden a los clubs Juan Lalor, Vasena y Lametal los puntos correspondientes de los partidos que perdieron con aquel club.

A fin de proclamar el ganador del "Concurso Estímulo" de la temporada pasada, el Consejo Directivo espera la sanción de un perito calígrafo en el asunto de la firma del jugador J. J. León con motivo del match Vasena v. A. Bugamen y Cía.

Asunto: Colombatti y Cía. Ltda. v Talleres metalúrgicos — De acuerdo con el informe de la comisión investigadora aconsejando una sanción definitiva para el asunto del rubro, se [illegible] directivo y en virtud de la cual se inhibe al señor Américo Lionetti para desempeñar funciones directivas en el Club Colombatti y actuar como jugador, y se acuerda también dar un voto de censura al árbitro oficial Italo Domenichini por la actitud asumida en el match de referencia.

Comisión de Referees — Designase a la anterior comisión compuesta por los señores J. Morroni, A. Chavarría, F. De León y R. Estrella.

Presidentes de los consejos divisionales — Para la presidencia de los consejos divisionales se designa a los consejeros A. Rinaldi y J. Bedouret, para el de la sección "Sábados" y "Domingos" respectivamente.

Sorteo de teams inscriptos y confección del fixture. — El sorteo de los teams inscriptos en la tercera división, sección "Sábados", teniendo en cuenta las causales aducidas por algunos clubs, se resolvió postergarlo para una fecha que se designará oportunamente.

La confección del fixture y sorteo de teams militantes en la 3a. división, sección "Domingos" ha dado este resultado: sección A: 1, Western A; 2, C. H. A. D. E., A; 3, La Estrella Española; 4, R. Colombo; 5, Cervecería Bieckert; 6, Vasena; 7, J. Soulas et Fils.

Sección B: 1, Pascual Hnos.; 2, Juan Lalor; 3, Jockey Club; 4, Talleres Metalúrgicos; 5, C. H. A. D. E., B; 6, Westerna B.

La sección A deberá regirse por el cuadro de fixture para 7 y 8 equipos, (pág 26 del Reglamento General) y la sección B(por el de 5 y 6 equipos, de la misma página.

La temporada oficial comenzará el próximo domingo 25 del actual.

ASOCIACION AMATEURS DE FOOTBALL

LOS ENCUENTROS DE AYER

Primera división

Def. de Belgrano	0
Racing	0
Sportivo de Almagro	1
Argentinos del Sud	0
Tigre	1
Atlanta	0
San Isidro	2
Est. de La Plata	1
San Lorenzo	2
Quilmes	0
G. y E. de La Plata	2
Vélez Sársfield	2
Independiente	4
River Plate	0
Sportivo Bs. Aires	0
Platense	0
Liberal Argentino	3
Estudiantes	1
Banfield	1
F. C. Oeste	0
Sportivo Palermo	2
Estud. Porteño	0
Lanús	1
Barracas Central	0

Se realizó ayer el festival en honor de los ciclistas argentinos

El equipo Olímpico argentino que intervendrá en los juegos de París. De izquierda a derecha: De Meyer, Saavedra, Polet, Zampicchiatti y Gret

En la pista que la Sociedad Velódromo Argentino posee en las calles Lafinur y Las Heras, se realizó ayer por la tarde, el gran festival ciclista organizado por la Federación Ciclista Argentina, en honor y despedida del equipo argentino de ciclismo que nos representará en las próximas Olimpiadas de París.

Los corredores Malvassi y Gret vencedores de la carrera de "tandems"

Una concurrencia muy numerosa presenció el desarrollo de las diferentes pruebas que comprendía el programa, aplaudiendo con entusiasmo a los vencedores de las mismas.

El festival se inició con una carrera entre corredores de segunda categoría, sobre 50 vueltas de pistas (10 kilómetros) con clasificación por puntos al final de las 25 y 50 vueltas. Tomaron parte en esta prueba los ccompetidores siguientes:

Antonio Del Gesso, Andrés San Martín, Juan Salatino, Delio Frangi, Oscar Ronzoni, José Sesana, Orestos Isolio, Jorge Hoponarne, Roberto Malia y N. Isolio.

El resultado fué el siguiente:

1.o sprint: 1.o D. Frangi, 2.o A. Del Gesso, 3.o O. Ronzoni.

2.o sprint: 1.o D. Frangi, 2.o A. Del Gesso, 3.o R. Malia.

Clasificación: 1.o Frangi, 2.o Del Gesso y 3.o empatado entre Ronzoni y Malia.

Tiempo del vencedor, 17 minutos y 9 segundos.

Después se corrió la prueba de tandems, sobre 25 vueltas de pista, entre la pareja Polet-Ferraris y Gret-Malvassi.

Esta prueba dió motivo a una interesante lucha que fué seguida con gran interés por el público, el que alentaba constantemente a los competidores con gritos y aplausos.

El resultado final de esta prueba fué el siguiente:

1.o Gret-Malvassi, en 6 minutos 55 segundos; 2.o Polet-Ferraris, a media máquina.

A continuación se disputó un match de velocidad sobre 1.000 metros, entre Atilio Marchetti y Juan Salatino, adjudicándose el triunfo el primero por varias máquinas en 1 minuto 20 segundos.

Después el motociclista Angel I. Pagano, realizó algunas exhibiciones acrobáticas, que llamaron la atención, por lo arriesgado de las pruebas que efectuó, siendo largamente aplaudido por el público.

En la carrera siguiente sobre 25 vueltas de pista, tomaron parte los representantes olímpicos Saavedra, Zampichiatti y De Meyer.

El resultado de esta prueba fué: 1.o L. de Meyer, 2.o C. Saavedra, 3.o J. M. Zampichiatti. Tiempo 7 minutos 48 segundos.

En el match de persecución sobre 25 vueltas de pista disputó después V. Astori y Secchi, se adjudicó el triunfo el primero por 50 metros en 7 minutos 33 segundos.

Se corrió después una carrera para competidores de 1a. categoría sobre 30 vueltas de pista, con clasificación a las 10, 20 y 30 vueltas.

El resultado fué como sigue:

1.o sprint: 1.o Porro, 2.o Maubert y 3.o Marchetti; 2.o sprint: 1.o Marchetti, 2.o Porro y 3.o Maubert; 3.o sprint: 1.o Marchetti, 2.o Porro y 3.o Maubert.

Clasificación: 1.o Marchetti, 2.o Porro, 3.o Maubert. Tiempo 10 minutos 21 segundos 3|5.

El equipo Olímpico realizó un desfile por la pista, siendo largamente aplaudido en la carrera de persecución, por equipos sobre 25 vueltas disputada a continuación, tomaron parte las parejas Saavedra-Polet y Gret-De Meyer.

El triunfo correspondió a la pareja Saavedra-Polet, por 50 metros, en 7 minutos 10 segundos 3|5.

Por último se disputaron dos carrera stayer, sobre 50 vueltas de pista, con el resultado siguiente:

Carrera de 50 vueltas stayer: 1.o Pedro Ferraris entrenado por E. Mandelli, 2.o Vicente Auterio entrenado por A. Maubert. Tiempo: 11 minutos 18 segundos 1|5. Ganada por 500 metros.

Carrera de 50 vueltas stayer: 1.o Alejandro aZpico, entrenado por E. Mandelli, 2.o Adolfo Pompei, entrenado por A. Maubert. Tiempo 11 minutos 2 segundos. Ganada por 35 metros.

Atilio Marchetti y Enrique Porro, que se clasificaron 1o. y 2o. en la carrera sobre 30 vuel tas a la pista

Concursos hípicos en la Sociedad Rural Argentina

En la pista que la Sociedad Rural Argentina posee en su local de Palermo, se realizaron ayer por la tarde, ante una numerosa concurrencia, los concursos hípicos organizados por dicha institución, y que alcanzaron gran éxito.

La primera prueba era el Premio Perdedores, abierto para todo jinete o amazona con caballos que no hayan sido ganadores de primeros premios, sobre un recorrido de ocho obstáculos variados, de una altura máxima de 1 metro 20 y un tiplo salto sobre la línea central. Se hallaban inscriptos los siguientes jinetes: A. S. del Villar, con el caballo Tobá; teniente Aguirre, con Traidor; L. Flores, con Gorila; H. Capdevila, con Bicho Feo; W. Hortensen con Conejo; R. Antoli, con Mangrullo y señorita Olga Erichsen, con la yegua Dolly.

El resultado fué:

Primero, teniente Aníbal Aguirre, con el caballo Traidor; con tres faltas en el concurso, y cinco en la prueba de desempate por el primer puesto.

Segundo, Juan A. López, con el caballo Chinche, con tres faltas en el concurso, y siete en la prueba de desempate por el primer puesto.

Tercero, W. Montersen, con el caballo Conejo, con siete faltas.

A continuación se disputó el premio Nave Italia para oficiales del Ejército vistiendo uniforme, sobre el mismo recorrido que el anterior.

Se inscribieron para participar los siguientes jinetes: subteniente José Irusta, con el caballo Tripita; teniente Aníbal Aguirre, con Kan Kan; subteniente Aníbal Agote, con Begalón; subteniente A. Noailles, con Traidos, y teniente 1o. de la Vega, con Mateo.

El resultado fué el siguiente:

Primero, teniente primero A. H. de la Vega, con el caballo Mateo, con 2 faltas; segundo, teniente Aníbal Aguirre, con el caballo Kan Kan, con 4 faltas; y tercero, el subteniente José Irusta con el caballo Tripita, con 8 faltas.

El premio Amazonas, que debía disputarse a continuación, debido a la falta de número de inscriptos, fué postergado, disputándose en cambio, uno especial, consistente en nueve obstáculos variados.

Intervinieron la Srta. Olga Erichsen en el caballo Fray Mocho con el teniente 1o. de la Vega en el Bacarat, y la señora de Bader en el caballo Cimarrón con E. Fernández Bazán en el Turbión. Ambas parejas se clasificaron en el primer puesto.

El número final del programa fué un match de polo de picadero entre los equipos del 1o. de Artillería y el 8 de Caballería.

El partido que resultó muy reñido e interesante, terminó con el triunfo del equipo del 1o. de Artillería por 3 tantos a 2.

Los equipos estaban así formados:

1o. de artillería (chaquetilla colorada, franja blanca): tenientes Justo J. Galarreta, Emilio T. Olsen y Antonio G. Carosella.

8o. de caballería (chaquetilla blanca): tenientes Juan Maurino, E. Navarro Lahitte y subteniente Aníbal Agote.

Selección del equipo de Boxeo

HOY SE DISPUTARAN LOS ENCUENTROS FINALES

En el local del National Sporting Club, calle Florida 146, se disputarán hoy a las 21 horas, los encuentros finales del campeonato de selección, organizado por la Federación Argentina de Box con el fin de designar el equipo de boxeo, que nos representará en las olimpiadas de París.

El programa preparado es el siguiente:

Categoría mosca: Jacobo Stern v. Vicente Catada.

Categoría pluma: Pedro Quartucci v. Julio Mocoroa.

Categoría liviano: Alfredo Copello v. Mario Reilly.

Categoría medio mediano: Héctor Méndez v. A. Manfreni.

Categoría mediano: Carlos de la Torre v. Alfredo Santoro.

Categoría medio pesado: Manuel Gallardo v. Arturo Rodríguez Jurado.

FIRPO EN EL ROSARIO

El público del Rosario que se hallaba estacionado ayer para presenciar el desfile de rodados, pudo deleitarse con la concurrencia de nuestro campeón de box Firpo, manejando un modelo de los automóviles americanos que representa.

La reclame debió resultar llamative. Todas las miradas convergieron hacia el coche tripulado por el popular pugilista, quizás no con resultados comerciales provechosos, pero por lo menos consiguiendo divulgar el conocimiento de la marca de esos coches que aunque cuestan caro, dicen que son buenos y despiertan interés por la originalidad de su representación y la novedad que la impone.

Ayer se disputó el segundo partido por la Copa Chevalier Bouteil

En la Asunción, República del Paraguay, se disputó ayer por la tarde, el segundo partido por la Copa Chevalier Boutell, entre paraguayos y argentinos.

El match resultó muy reñido e interesante, notándose numerosas jugadas bonitas, que fueron premiadas con aplausos por la concurrencia.

Durante la primera parte de juego, el equipo paraguayo consiguió un goal a su favor, marcado por Solech.

En el segundo período ambos cuadros se anotaron un goal a su favor, marcado el de los argentinos por Tarascone, y el de los paraguayos por Rivas.

Por lo tanto, el triunfo correspondió al equipo paraguayo por dos goals contra uno.

Los cuadros estaban así formados:

Argentinos: Tesorieri; Bidoglio y Ronzoni; Solari, Medici y Scurzoni; de los Santos, Seoane, Tarascone, López y Loizo.

Paraguayos: Denis; Sirvent y Taranco; Alvarez, Solich y Centurión Miranda; Fretes, Molina, López, Rivas y Capdevila.

El festival de ayer en el Luna Park

PEGAZZANO VENCIO A VIOTTI POR PUNTOS

En el estadio del Luna Park, se realizó ayer por la tarde, ante regular concurrencia, un festival de boxeo, que resultó interesante.

La fiesta se inició con un match entre Gazcón Cosada, en el que se adjudicó el triunfo este último por puntos.

En el match siguiente, a 5 rounds, A. Precioza venció por puntos a G. Cadenas.

Después se midieron Kajen y Navarro, siendo declarado vencedor por el jurado, el primero por puntos.

El match siguiente, entre R. Velo y Toledo Leal, terminó con un empate.

Por último llegó el turno al número principal del programa, que era el match a 12 rounds de 3 minutos cada uno, con guantes de 4 onzas, entre los profesionales Augusto Viotti, italiano, y Alfredo Pegazzano, francés.

El match no resultó todo lo lucido que del mismo se esperaba.

Terminada la pelea, el jurado declaró vencedor a Pegazzano por puntos, fallo que fué mal recibido por la concurrencia. El fallo a nuestro entender debió haber sido draw, pues si Pegazzano se cubrió bien y entró algunos golpes netos, Viotti llevó siempre la iniciativa en la pelea.

TIRO

TIRO FEDERAL ARGENTINO

En el stand que la Sociedad Tiro Federal Argentino posee en Palermo se realizó ayer con numerosa concurrencia de tiradores, un concurso de tiro al blanco, con el resultado siguiente:

Series ilimitadas, sección fusil mauser, categoría A. especial, distancia 300 metros, blanco circular (tres series de cinco tiros, computando la mejor en cada una de las tres posiciones reglamentarias: de pie, rodilla y cuerpo a tierra); 1o., B. Garibotti, con 127 puntos. Categoría A, 300 metros (una serie, por posición.: 1o., E. Ocaña, con 124 untos; 2o., J. Regardo, con 12, y 3o. A. S. Trucco, con 118. Categoría B. 350 metros (una serie por posición) 1o. P. Pedotti, con 120 puntos; 2o. P. Cagnasso (hijo) con 118 puntos y 3o. V. Peirano, con 117. Categoría C. 250 metros (una serie por posición) 1o. J. Moro, con 125 puntos; 2o. G. Echeveste, con 124; 3o. M. Ivitz, con 119, y 4o. F. Ezcurra con 118. Categoría D. (estímulo) 150 metros (dos series en posición de pie y de rodilla); 1o B. Galusso, con 1[illegible] puntos, apoyado; 2o., E. Oviedo, con 109; 3o. S. Lagange, con 101; 4o. B. Bortozzi, con 109 y 5o. Y de la categoría, con 108. Categoría 50 zona libre paar todo tirador), blanco circular de un metro de diámetro, distancia 300 metros (las cuatro mejores series de cinco tiros cada una): 1o. J. Ezcurra, con 620 puntos.

Sección revolver, categoría A. especial. distancia 50 metros, blanco circular (tres series de seis tiros cada una); 1o. V. D. Gregorini, con 154 puntos. Categoría A. 50 metros, blanco circular (tres series); 1o. A. G. Falchemberg, con 157 puntos; 2o. T. de la Torre, con 152, y 3o., A. E. Lena con 145. Categoría libre, 50 metros (tres series); 1o. J. Costa, con 162 puntos. Categoría B. 50 metros (tres series): 1o. P. Cagnasso, con 173 puntos; 2o. E. Amaral, con 165, apoyado y 3o., E. Cazzenave, con 165. Categoría C. (principiantes), 50 metros (tres series): 1o. P. Laratro con 113 puntos y 2o. J. B. Mendilaharzu, con 109.

Pistola a voz de mando, distancia 25 metros, blanco silueta. Categoría B. 1o. Rodríguez Loredo, con 54 puntos.

Carabina, A. 1a. María E. Cagnasso, con 246 puntos; 2o. I. M. Correa, con 241 y tercero M. Gorobio, con 240. B: 1o. P. Laratro, con 245 puntos; 2o. J. M. Cagnassi, con 243 y 3o. P. Canaveri, con 238.

Revólver, Categoría A. especial (arma de guerra): 1o. V. Gregorini, Moscas; a 300 metros (categoría A. especial B. Garibotti; a 350 metros categoría B. P. Pedotti, a 250 metros categoría C. T. Moro: a 50 metros (carabina), I. M. Correa.

SOCIEDAD ITALIANA DE TIRO A SEGNO

Ayer se realizó en el stand que la Sociedad Italiana de Tiro a Segno posee en Villa Devoto, un concurso dominical de tiro al blanco, con el resultado siguiente:

Fusil. Categoría A: 1o. Adolfo Piovanotti, con 133 puntos; 2o. Agustín Piazza, con 126, y 3o. Pedro Favre, 111. Categoría B y C: 1o. A. J. Brea, con 102 puntos, Categoría D: 1o. H. Castro, con 108 puntos, 2o. A. Arizoni, con 107.

Revólver, categoría C: 1o. A. Colombo, con 209 puntos y 2o D. M. Michel, con 207.

Carabina. Categoría Menores: 1a. María E. Bianchi, con 155 puntos.

Moscas: a 300 metros. A. Piovanotti; a 150 metros, R. Bonacina: a 30 (revólver); A. Colombo; a 300 (series notables), Adolfo Piovanotti, con [illegible] puntos, de cuerpo a tierra; a 150 metros (series notables), Elías A. Bonacina, con 50 puntos de cuerpo en tierra.

Semana Exposición de Productos Ford

19 al 26 de Mayo

Durante la semana comprendida entre el lunes 19 y lunes 26 del corriente, inclusive todos nuestros agentes han resuelto celebrar la Semana de "Exposición de Productos Ford", con el objeto de brindar a Ud. la oportunidad de examinar detenida y cómodamente los nuevos modelos que se pondrán en exhibición.

Además, durante estos días, de 9 a 11 y 14 a 16 horas, hemos resuelto permitir el acceso del público a nuestra fábrica, donde le atenderá, durante su visita, un personal competente para que cada uno pueda apreciar ampliamente todas las dependencias de nuestro establecimiento que es único en su género en Sud América.

Ford Motor Company

PEDRO MENDOZA Y VILLAFAÑE
TRANVIAS 11, 12, 25, 28, 43, 63 Y DEL PUERTO